(中華郵政局特准掛號認為新聞紙類)

盛京時報

The Shengching Shih Pao

選論

論學潮

吾人信去年以來之學生運動。其可特筆錄者。在於青年。新增一種向上獨立的精神。然亦只此而止。吾人固重視學生責任之故。而為保持其地位。不能滿足。故逐一步主張。姿勿犧牲其學業。雖老生之常談。然亦事實之所昭示也。論者由出版物之增加等事。指為學術進步之徵。然吾儕有見片面之觀察。並非有效之解決。出版物增加。自然為一種可喜之進步。然所增者。是何種。質如何。且此類著作者。係極少數之學生。讀此數十萬學生之論文。試為學術之發展。而思記數百萬言論學生一年求犧牲功課之大。故吾人不敢苟同者也。他處吾不知。吾知北京當五四後罷課期內。北京政府乃以學生為主要之顧客。而商賈貨者。一日所得。不抵其公園休息之費。此身任其事者所告我也。論者但見五四運動之光明面。而不知彼一兩月中數萬青年所犧牲者。其價值亦甚巨也。若進一步。統計各地各地因排貨運動所犧牲之功課。倘以時間計之。不知其幾億兆小時。論者固認為思想之提倡。而吾則為數百萬學生。每人少練幾百數學命題。少讀幾百課地理歷史。其損失之大。亦僭有注目之必要也。凡論事。須就全局言之。不當僅以一部分為比。論者引陳獨秀氏個人之改行。以證明五四以後學術之上進。實則此派個人之事。無關重輕。若吾人所以抱杞人之憂者。誠以青天票多屬中姿。彼天分超高者。或以一時之激悟。而得個人之進步。區區課程不必重視。然一般中姿之人。勤則有成。惰則無就。使曠學之機會太多。則蹉跎遲延。虛耗自失其畢生求學之時機。此不可不慮者也。各人對於學生精神上之進步。當引為中國最大之慶事。但國家所屬望於青年者。不僅此而止。且僅此亦不可何也。人民以後吃飯穿衣用物行路。與夫保護其身家。教導其兒女。皆仰仗於今日在學之學生。吾人固望學生中產出發明家思想家。以指導將來之社會。而同時亦不能不責望大多數學生。俱成將來有用之人才。以支持發達其國家。吾言雖平凡。然國家不能捨中堅之才而不顧也。且同一學潮。亦有曲直。不能一概而論也。如五四運動。如排貨運動。罷之理由。如天津之短期。如湖南之逐張。其事皆關係甚大。其情形非得已。然如各埠之排貨運動。在中國今日任學學生。而從事此舉。其為得失。吾人實不敢言矣。又則純粹之學校風潮言之。如此次北洋大學風潮。學生意見本分兩派。孰是孰非。已無從論。且反對政府所派之代理校長。雖一日不可得。而必謂全國不信任之北京教育部派一校長。其中理由直無可了解。令者一極好之大學停辦矣。無論其說之責任何如。而此次學生之行動。得無有不適當之地乎。吾人第一認學生為中國最重要之分子。第二學生亦為人。且為年輕之人。由前者故極重視之。由後者故亦願批評之。吾人絕不敢稍冒指導者之名義。但一點誠心。認為不安者。實不敢自居緘默。更願全國教育家之有以教我也。

陸專使已抵京矣（傲）

中國赴歐媾和正使陸徵祥氏。於廿四日晚安抵北京。除總統代理及各部總長赴站迎迓外。北京大學及其他京中各學校學生。携大小旗幟蜂擁赴站。為示威的歡迎。陸氏奉衛命赴歐。驗其戰後思想社會之急激變化。所以曾有易幟改良之條陳。今睹學生此種奇特運動。恐當不禁為之苦笑矣。夫陸氏躬當樽俎折衝之局。並視察歐美最近形勢而回國者。戰後外交方針。將如何更改。山東問題。應如何處置。胸中必當有成竹。政府與國人。均俟陸氏回國之後。以圖最後解決。陸氏回國之責任。可謂亦綦重矣。為陸氏者。須衛其抱負。展其經綸。毅然實行。勿稍事遲疑。若計不出此。怖彼區區學潮。及氏黨二三子之攻擊。而稍撓初志。枉其節操。則不但為陸氏不取。亦中國之一大不幸也。濟世之篇。已見諸日前條陳。若夫救國之方。則徵之於陸氏今後行為而已。

威氏病勢又不佳（傲）

聞美國大統領威爾遜氏。近時病勢。復遂形不佳。善以法國克勒孟士氏在總統選舉會落選。加以美國不能參與初次國際聯盟會議。以故病勢。復有變化。威氏與克翁。果有如何交情。吾人固不得而知。惟克翁視喬治之老猾多智。有異常可愛之處。威氏之所共鳴。不在彼反在于此。而有天下之英雄。惟使君與吾之概。亦未可知。果爾。則哀克翁之末路。嘆吾生之遭迴。以至有病勢轉劇。亦應有之事歟。至國際聯盟。固威氏素抱之雄圖。而亦親自提倡組織者。固不可與威爾遜須臾或離也。在彼早已確信聯盟成立。初次開會。就議長席。鼓其雄辯者。捨吾而誰耶。曾幾何時。蹉跎遷延。事與志違。大好國際聯盟。徒成為他人作嫁之具。滿腹牢騷。有不能堪。亦固其所。威氏心事。不亦大可哀耶。所望者。美國政客及國民。萬勿使失意之總統。更益多病。則幸甚。

鄂伊根博士健在（傲）

鄂伊根博士。哲學之泰斗也。在歐亂未發以前。其學說風靡一世。日本思想界。亦頗受影響。自大戰發生以後。鄂伊根曲筆弄墨。以辯護德國地位。至是學界議鄂伊根者。亦漸稀矣。然以為不足輕重也。不意據最近伯林電報。鄂伊根頃草一文。命題曰「日本與德國」。致寄東京朝日新聞。聞其大致謂德意志因罪惡與運命之所致。一敗塗地。然至德意志之文化與精神。則永遠不泯。洋洋數萬言。其文構思卓越。殆為嘔盡心血之作。令人感慨不置。嗟乎。彼為人其亦健在無恙乎。惟所可哀者。人猶如昨。而山河已改。吾人今聞彼言。不禁抱有如鵑杜啼血之感也。

安東元寶山公園

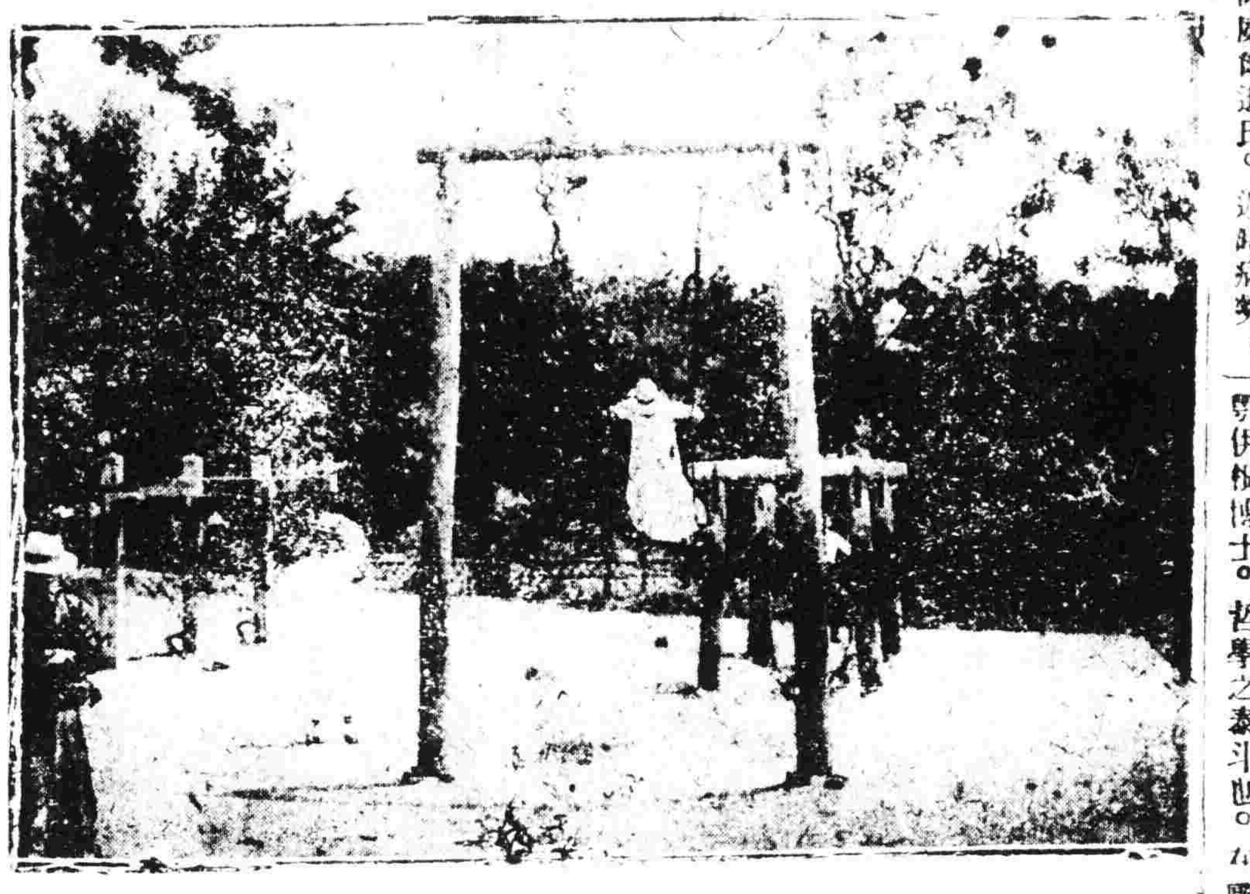

關于山東問題之善後策

敬告中華國民諸君　法學博士立作太郎

中華國民對於平和條約中之山東規定多為不服憤悻之餘竟有不與我國（日本下做此）直接談判將訴諸國際聯盟之說假此不瞭解吾國之眞意殊為可憂茲特本一片眞誠勸告中華國民諸君幸垂聽焉

夫平和條約中所關於山東規定之根據原議論紛紜即吾輩亦非毫無意趣者又今日誤解吾國之眞意業已極矣理興辯別總之反增誤解故茲概行從略唯獨對於將訴諸國際聯盟之策吾輩為中華民國殊不能不有所說明焉若山東問題係反當事者間一方之意思在國際聯盟規約上不得提付之於仲裁裁判蓋聯盟規約第十三條不外謂當事國雙方均認為付仲裁裁判之紛爭又非藉外交手段所能得滿足解決時則可將該事件全案提出仲裁裁判然而山東問題非僅單純之國際法問題實於吾國名譽及重大利害確有特別關係之政治問題故吾國對於提交仲裁裁判當不至認為適當吾國既為紛爭當事國之一方而不認提交仲裁裁判為適當則縱强將山東問題提交仲裁裁判之舉在國際聯盟規約中亦實莫無根據也（未完）

社會小說 無情……報應！

天上的雲黑沉沉的。好像硯台裏的墨一般。河裡的冰已經結了同石頭一般的硬。就是那白漫漫的雪花。也吹得滿天的亂飛。好如鵝絨一樣。還有獵獵的北風。乱同針芒一般的刺到身子上來了。

這個時候。街上靜悄悄的沒有個人影兒。有錢的人家。早已燃着了火爐。穿上了狐貉。就是那窮的人家。也是關門下鍵。穿一件東綴西補的老綿襖。編着脖子。連嘴都怕張了。

一個老頭兒旣沒有帽子。也沒穿鞋兒。身上的衣服。破得沒有一處完全。搖搖擺擺的走在路上。好像自鳴鐘裡鍾一般。他手裏拿了一根半截子的竹竿。誰想他意思是用來代步的。他走來走去。走了半天。實在沒有一個目的地。但是他的身子。已是顫得不成樣子。他的胡鬚。簡直凍得和銀針一般。他的狀態不很可憐麼。這條街上。忽然有一大大的人家。這個人家的門戶。十分美麗。門口裝了一盞很明亮的電燈。燈泡上面。似乎有（張第）二個大字。老頭兒看見了這個地方。便躡躡縮縮的挨進屋子。蹲在廊底下。連聲介嘆氣。似乎很乏力的樣子。

天井中恰有一個約摸八九歲的小孩子和一個十來歲的小丫環。把天井裏的雪堆成了一個半截的和尚。小孩子的手凍得紫啊。因為他攔了好半天的雪了。他就把手藏在衣袋裏很覺得些暖氣。忽然聽在廊下發出一種豬叫似的聲音。覺得很為詫異。連忙跑過去看見老頭兒方總抖得一團似的。小孩看了一回很瞧個不了。他看見老頭兒抬起頭來。並且伸出兩隻瑟縮的手腕。指了自己的嘴。似乎要些吃食。

小孩子跑進去一回兒拖了一個二十多歲少婦的衣角說道。（阿母孩兒要些三個銅子）。少婦道。（你要他做甚。是不是買糖麼。但是這樣冷的天氣。那裡有買糖的呢。）小孩子急忙的回道。（不是不是。孩兒有別的用法。）少婦道。（既然不是買糖。你要他做甚麼）小孩子沒有話說。便用小手向外邊指了一指道。（外邊有一個老頭兒。躲在我家的廊下。阿母。你想可不是很可憐的麼）說着拖了他母親往外就跑。少婦沒法便跟了出來。對老頭兒覷了兩眼。便說道。（這是箇乞丐。理也不必理他。况且我沒有這許多閒錢來給乞丐。）小孩子道。（請母親將就些給他幾個銅子。權當給了孩兒。）少婦狠狠道。（這卻不能。你要可去買糖。倘不要買。我也不給你了。）（未完）

廣告

滿鐵定期船 大連出帆廣告
青島上海行 榊丸 每禮拜五正午 經由青島上海行
上海行 神戶丸 每禮拜二正午 上海行
以上兩船內設有無線電信局
滿鐵埠頭事務所船舶課
客貨取扱 丸二商會 大連監部通二丁目（電話二六四・一八五五）

日本郵船會社 大連出帆 濟洲丸 一月三十日開往長崎門司神戶橫濱行
代理店 三井洋行大連支店
乘船票至本所購買 山本出張所 如有乘客請 電話四六〇、二〇一

鴻如即何邵氏謹啓

灘票作廢
茲有洮南縣心合號前由扶餘縣大成店至長大小西關永生店票各名下小洋八百元係扶字二百零一號券一張情因郵局失遺當即報作廢嗣後無論何人拾去或有抵押借項特此聲明作廢
奉天城內本行街永和堂謹啓

聲明 低利放欵 限期從緩 不分中外 莫煩紹介
奉天十間房 滿洲農工株式會社 電話日五二八番
營業課目 ○低利放欵○經營農鑛業○受託土地之管理及處分○土地建築物之買賣及賃貸借○買賣各種債票及股票○辦理保證事宜○代辦商業行爲

聲明作廢
陽曆一月十五號被人偷去提包一隻內有地照係懷德縣五區小孤榆樹地三十四垧六畝三分八萬字二十號計地三十四垧五畝六分二厘後個落北六十九垧作無效特此聲明
志發合謹啓

遷移廣告
遷至小西邊門外路然里商埠局後院內恐未周知謹此奉聞現已本社
中日編譯社啓

奉天新市街 義昌號 各樣煤 電話三六四番

本溪湖塊煤 大昌煤局 奉天道錢附屬地 電話日二〇九番 中二四二號

牛心台煙煤 三有公司 奉天大西塔街 電話日二四三番 中二〇〇號

奉天鍾山氏治耳萬靈油

廣東保天和良藥
參茸衛生丸 扶陽乾健丸 龜鹿滋腎丸 天王補心丹
健步虎潛丸 開胃消食丸 神效活絡丸 人參再造丸
小兒回春丹 琥珀抱龍丸 烏雞白鳳丸 經期腹痛丸
餘凡廣東丸散膏丹藥酒藥油不下數百種詳載目錄本函索即寄
總代理處 奉天鐘樓南 中西大藥房 電話六一一

公頌駐防農安屬鎮哈呻海城子街吉林陸軍第六混成旅步二團第三營第十二連連長張嘉海君保衛治安之德政

恭頌吉林陸軍第六混成旅步兵第一營營長魏鑑臣之德政

貴金屬 ヒスイ 骨董
奉天浪速町六番地 滿洲寶玉商事株式會社 電話七〇三番
營業科目
一翡翠。寶石。書畫。
一骨董。鐘表。並金屬類
一各種外洋雜貨發賣門市無不克己

營業科目 電氣動機。電氣器具。諸種製造機械并其他機械類。革帶。英文東文打字機。短腰膠皮靴。膠皮製器品
奉天千代田通二〇番地 合資會社 滿洲實業公司 電話借用日六八六番

恭頌警備隊爲七營營長李公紹卿德政

中國局勢

學生調查日貨之衝突（廿四日發 北京專電）

▲恐將演出第二福州事件 ▲何故長此不加取締

據天津來電云本日（二十四）午後四時許有學生七名口稱調查日貨闖入東門內中日合辦之魁發成號押往總商會洋燈等二十三件價值約二百餘元日總領事館得報即派特務警官一名前往調查是時尚有學生一名在店該生被盤詰即出示學生調查員之圖章而逃當有日人店員三名前往該店嚴行警戒至十時許無何事件發生乃各歸宿然于該三日人店員去後有六七十名學生捲土而來毆打中國店員破損貨物價約壹百五十餘元並劫去中國店員兩名而往學生聯合會後將該店兩店員轉送總商會其一名受有重傷其初欲掛上賣國奴字樣使之遊行街市即經日警署向中國警察廳及交涉使開始交涉本日船津總領事本欲訪問曹省長因省長近日抱採薪之憂未便晤談遂作罷論乃偕同貴交涉使往訪楊警察廳長要求從嚴取締及檢舉暴行學生楊廳長當與鎮守使商妥即派軍警前赴總商會保護被虜店員交於警察廳當時軍警學生間演起衝突被押去之商品可於明日交回船津總領事力說如此種事件頻發必將演出第二福州事件要求當局與以充分之取締

龍濟光固積憂致疾乎（廿五日發 北京專電）

龍濟光因其母在粵病故加以軍餉無着日夜焦慮憂悲之餘遂於日昨吐血其母喪雖由用乾翰乾及其部將汪步雲范蓮壁（祖玉）全等赴津辦理但龍氏清恙現頗不輕

增派軍隊赴澳門防禦（廿四日發 澳門專電）

澳門附近前由粵方之中國軍隊前三日間業經增加現已達一千五百名並派礮船巡邏附近海岸此舉可謂籌備抗議之先聲勿使葡萄牙再行要求綠島土磅谷（譯音）之前岸

陸子欣自言當赴瑞士（廿五日發 北京專電）

聞陸使在途語人云此次回京係爲報告在歐經過情形公畢即當養痾瑞士云云徵諸陸使未嘗攜眷回來斯言似可取信

南軍司令唐克明身死（廿五日發 上海專電）

南軍司令唐克明自殺害蔡濟民後已爲南軍將領所不容日前由黎天才處出走竟被蔡氏部下狙擊受傷而死

陸專使回京大受歡迎（廿四日發 北京專電）

陸徵祥於本日（二十四日）抵津即於午後六時二十分搭乘臨時列車旋於九時二十分安抵北京除總統特派代表迎迓外其他各部總長以及文武官員均在車站歡迎並有北京大學以下各學校學生揭旗結隊前往車站以資示威的歡迎

探發公債建築鐵路（廿五日發 北京專電）

政府擬定發行公債以資建設石家庄（京漢線）德州（津保線）間之鐵路現正籌議發行公債事宜外交部關于該案之提議略云以京漢鐵路收益爲担保發行公債二千萬元其一部份充作該鐵路之建設費一部份則爲順濟線借欵之償還金

日公使提議之主要（廿五日發 東京專電）

小幡公使十九日向中國外交部提議之主要如下

一、日本政府關于膠州灣還付及其他事宜希望即行交涉務望貴政府迅速籌備一切

二、駐在山東鐵道沿線之日軍一經貴政府組織巡警隊完成雖在中日協定未成立以前亦即撤退

歐美時事

荷蘭擬拒絕引渡（二十日發 海牙來電）

荷蘭現擬拒絕引渡前德廢帝其理由爲荷蘭憲法內有無論內外人民一律與以保護一項

德已任定駐日大使（廿一日發 倫敦來電）

前德外務大臣索爾夫博士任爲駐日大使

威總統病勢復形不良（廿二日發 紐約來電）

美總統威爾遜病勢復形不良聞其原因爲克禮孟士氏落選法總統及威氏不能參加國際聯盟會議之所致

德郵局沒收美國報（廿二日發 伯林來電）

德國郵政當局最近數日間沒收至伯林之美國報其理由爲該報中登載關於愛蘭事件

美教師同盟休業（二十二日發 市加古來電）

美國一千名之教師本日同盟休業彼等對於市加古教師全部要求每月平均五十美元之增俸

宥哥斯拉布之聲明（廿日發 巴黎來電）

宥哥斯拉布向最高會議聲明在國際聯盟之下承認費有麥之自由云云

引渡前德皇回答將至（廿二日發 巴黎來電）

荷蘭對於協約國要求引渡前德皇之回答大約數日內可到其回答文爲荷蘭第一流之法律大家所起草

波蘭與過激派之關係（廿二日發 華盛頓來電）

據卜里司將軍云波蘭若不能抗敵過激派則歐州全土恐再有戰爭之勃發該將軍又聲明謂波蘭係對過激派唯一之防禦地帶然波蘭軍不僅軍備薄弱比之紅軍其數亦少

各代表開末次會議（廿一日發 巴黎來電）

克禮孟士氏與魯特喬治氏及最高會議中其他人員昨晚在魁道修開末次會議魯意特喬治氏尼迪氏松井氏及瓦黨氏作辭別之宣言提明克禮孟士氏自今日起已失法國全權代表之資格魯意特喬治氏宣言略謂當此長期艱難會議之間得與克總理協力辦事實爲特別之利益並非氏對克總理宣言謂日本總代表西園寺侯爵若仍在巴黎當必首先表示感激尊重克總理松井氏喜偕協約協商各國重要代表代日本人民畧申感激之意克禮孟士氏代法國政府致謝其敬重法政與克氏之盛情

西比利亞問題

德軍官參列激軍會議（廿二日發 倫敦來電）

西伯利赤衛軍由德人布爾比爾將軍統帥之並有德軍事官前往莫斯科參列軍事會議

伊市日軍一律撤退（廿四日發 東京專電）

過激軍先鋒部隊至遲在四五星期內行抵伊爾庫茨克日軍因兵之實行正面衝突非計之得加以後方危險不無陷于孤立之憂刻已一律撤退伊市

中央政治團引渡政權（廿三日發 智塔來電）

伊爾庫茨克中央政治團已將政權一併引渡過激派軍

日守備軍擊退激軍（廿四日發 東京專電）

據陸軍省發表三千激軍急襲諸薩爾遂明守備該地之內支隊三面受敵自拂曉直至午前八時竭力苦戰方行擊退此役敵軍遺棄死屍五百三十二名我軍戰死者十一名受傷者十四名

日本近情

犬養氏對外交之演說（廿四日發 東京專電）

犬養毅在國民黨大會之演說曰軍國主義及求遂領土擴張之野心等時代既已過去則日本亦何有抱此種野心之必要今日之必要如何維持我國土如何令年年增加之人口安全生存僅有此一事耳吾人於今不可不有規定其大本此即爲立國之根本方針如此方針一定則對華對俄對滿蒙等關係因之而俱定西伯利出兵之得失亦可得而判明矣惟吾人所不得不視爲勁敵者即文明之破壞秩序之攪亂如于我接壤地域可得以阻止其破壞之潮流及維持其相當之秩序者則無論其爲如何政府固皆爲我友也云云末復則力言政黨之改善

陸相演說西伯利問題（廿四日發 東京專電）

田中陸相關於西伯利亞問題之演說其要旨如左

（一）過激派對於交通線如不加以危害則日本軍如不執攻擊的態度則日本軍當不至討伐過激派唯委諸俄軍之措置而已

（二）日本軍最初向西伯利亞出動之主要目的原在救援捷克軍其目的今尚繼續存在固不待論故日本軍關於捷克軍之歸還輸送仍當與以充分之援助

提議設置特別委員會（廿五日發 東京專電）

長島隆二氏因得川端•江木兩氏以下五十七名之贊成昨（廿四日）在衆議院提議外交問題調查特別委員會之設置案政友會因以之爲一種不信任案現正異常注意

商船會社增資決定（廿五日發 東京專電）

大阪商船會社二十四日特開總會商議決定增加資本金五千萬元（現在五千萬元即共計爲一億萬元）就中五十萬股與股東分配十五萬股則爲從業員功勞股

實行質問物價調節案（廿五日發 東京專電）

江木千之氏昨（二十四日）在貴族院關于物價調節案實行質問究竟政府之法案如何其論旨頗爲彈劾的以致該院空氣遽形緊迫

命令專電

▲大總統令（一月二十二日）

▲陸軍總長靳雲鵬呈請將徐士銓加陸軍步兵少校銜應照准此令▲劉恩格田應璜賴翊周自齊均晉給一等大綬寶光嘉禾章此令▲鄭萬瞻梁鴻志王印川張元奇均晉給一等大綬嘉禾章此令▲劉朝望陳懋鼎張鳳臺陳介王學曾巩鎔均晉給二等大綬寶光嘉禾章此令▲李國杰給予二等大綬寶光嘉禾章此令▲汪士元晉給二等寶光嘉禾章此令▲羅卜桑車珠爾貢雲鵬張文烏澤聲饒宗漢克希克圖吳鈁鄧邦述林韶宮均給予二等寶光嘉禾章此令▲巫懷清周作民周秀文均晉給二等寶光嘉禾章此令▲高清和袁振黃慶霖易克臬成多祿陳寶書劉文煜王迺斌琪王伊文秦望瀾林炳華胡鈞何海鳴金紹城饒孟任均晉給二等大綬嘉禾章此令▲德色賴托布給予二等大綬嘉禾章此令▲陳繼鵬晉給二等大綬嘉禾章此令▲翁恩裕劉振生徐卓增宋伯魯吳淵王文芹陳光譜阜特巴扎普饒鳳銘董治潞李繩楨廖名縉李芬吳文瀚卞蔭昌吳鍾鎔李增穠段永新翟文選許受衡唐理淮沈岡均史啓藩均晉給二等嘉禾章此令▲姚聯奎陸長祐容賢均晉給二等大綬嘉禾章此令錫章許元震均晉給二等嘉禾章陳維楨葉崇質均給予三等嘉禾章陶孝毅給予四等嘉禾章錢遠晉給三等嘉禾章此令▲王葆甤孫孝宗柳寶慶程臻朱新原恩淑陳瑩璟耿臻顯楊逢盛宋振聲馮翊瀚阿昌阿布爾格特呂慶圻焉泮春賀明善趙鎮格士劉映奎向乃祺陳鴻疇郭德修鍾允諧敏翰章張超車林桑都布那克灶魏福•錫敬德興植驥王文璞王曾禮王渥啓張紹璜王珍白廷勳王廷翰趙國瑞賀色吞陳廣成蘇毓芳楊崇山易順豫樂太昌武樹善劉星楠許浩陳煥卓于貴良陳嘉言吳本植格勒桑巴張瀛趙守恩向立中黃景勛均晉給三等嘉禾章此令▲王廷華晉給四等嘉禾章此令▲歐陽忠晉給四等嘉禾章此令▲應凱錫晉給四等嘉禾章此令▲許金水李景楨柳宗權歐陽成均給予四等嘉禾章此令▲佐佐木都吾晉給四等嘉禾章此令▲杜保誠李椅宜均給予四等嘉禾章此令▲牛葆衡屈同澍李春秀王錦堂均晉給三等文虎章王國璋李裕堂張尊仁倪隱禍秦景斌李成勳張慶寔均晉給四等文虎章此令

（一月二十三日）

▲參謀總長張懷芝呈請任命王蔭蛟爲科長應照准此令▲參謀總長張懷芝呈請任命張振聲爲中央陸軍測量學校校長應照准此令▲陸軍總長靳雲鵬呈請授官偕謨爲陸軍步兵中校金士瑜爲陸軍步兵少校應周子齊爲陸軍三等軍需正均照准此令▲張一鵬給予一等大綬嘉禾章此令

（一月二十四日）

▲政務院存記之馮汝玠著交農商部酌量任用王文璵著發往直隸交該省長酌量任用此令

奉天省議會會議速記錄

十二月十九日上午十一時開會議長白永貞（主席）出席議員三十四人已足法定人數振鈴宣告開會本日請假者爲陳君峻德趙君廣琳吳君廷奎杜君作霖徐君質賢廣君維城崇君振坤王君承謨劉君長第顯君桂榮鄢君良臣十一人（主席）按議事日表第一案爲康議員季封建議撤銷奉天各廳縣徵收民事執行提成費案三讀（由秘書長朗讀全文畢）（衆謂可以付表決）（主席）贊成此案全文者請起立起立者多數（全案成立）按議事日表第二案爲張議員元俊提議西豐縣警察所長閻化民縱警殃民擬請省長查辦儆效尤案三讀（由秘書長朗讀全文畢）四十八號（張元俊）文內縱容屬吏句可改爲縱容屬員（衆贊成請全文付表決）（主席）贊成此案全文者請起立起立者多數（全案成立）一號（馮景異）本員提起臨時動議陳永芝請議案係經本員介紹本員昨日因病請假曾求薛君子遠代爲報告嗣因議案印佈稍遲遂未能列入議事日表提出討論昨晚該請議人來會質問本員甚覺無詞以對此案關係人民生命財產極爲重要倘大家認爲可以提出討論本員即將此案原委略向同人報告以備大家研究三十六號（臧景謙）四十五號（薛永來）均附議（主席）適聞馮君提起臨時動議擬將未列入議表之陳永芝請議案提出討論大家如認可應即從事討論（衆呼可）（主席）即請馮君報告一號（馮景異）瀋陽西路陳家荒各地方居民一種陵寢糴柴官地由來已久數年前有將地畝轉移於張煥柏復被張煥柏押與日人者嗣經官府發覺張煥柏匿居租界遂將原佃傳押追索原價及押價於是各佃戶忻變餘產告貸賦友百方措辦始得如數繳足脫出囹圄於今春經官府將地賠回乃竟租與他人耕種並將原佃未轉移於人之地畝一併查封概不准許價領現在縣署委員赴鄉實行勘丈謂將以此地撥歸皇室不令原佃價領云云查皇室糴柴地不下數萬餘畝其他均准原佃報領斷無此獨將此地不放撥歸皇室之理況各佃戶將地轉移與張煥柏經張煥柏轉押日人佃戶何罪因此株連繫獄年餘且令代繳張煥柏之押價已屬十分委屈年來因家蕩產赤貧如洗甚至因此釀成命案情實報領此地尚可爭活生命若再不令價領各佃戶將何以爲生因此請議本會議決代爲准令原佃價領以全民命是否請公議

（未完）

東三省新聞

▲奉天▼

●張使籌備邊防大計

勸告蒙旗　張使以過激派鼓惑蒙民擾亂邊境防東窺西防西窺東晉國人民庸愚無識每易爲其勾串蒙民强悍尤易引誘特通電各蒙王務須勸告　該管旗民莫受外人之唆使同心協力以固邊境云

調添重兵　滿洲里一帶雖有東北邊防副司令軍隊嚴爲防範而江省地面寬濶恐一師之兵難以普及張使擬定於黑河滿洲里海拉爾二處各設鎮守使一員每使留軍隊八營庶幾邊域無憂業已電請政府核准矣　（曾）

●請發呼倫善後經費

呼倫貝爾取消自治後張使令黑督孫列臣妥籌善後辦法以維治安茲聞孫督昨日來電謂善後辦法亟當迅速辦理惟需要經費籌措維艱請即轉電中央迅即撥發以資應用云云　（働）

●張使請示交涉辦法

張使迭接阿穆爾省華僑商會來電該地俄官威逼軍秋及種種苛待請求設法交涉以保生命等情張使接電後以俄國現無正式政府黨派紛歧應行如何交涉須請示政府核覆施行因之昨特致電政府請示　該項交涉云　（働）

●司法官紛紛調遣

鐵嶺地方審判廳長楊昌林前曾請假回籍遺缺由高等廳委與林暫爲代理現楊廳長回省銷假仍回原任將與廳長調回高等廳辦事閑復調調派地方廳代理推事海龍檢察官曾全球以受賄被撤遺席派劉某接充云　（曾）

●講武堂將舉行畢業

東三省講武堂頭班學員肄業將及一載昨聞該班學員畢業屆期照格民致務長業已督飭考試除歷年前即將畢業畢業後所有在差人員仍回原差無差者酌予位置云

●委任邊防調查員

東三省邊防司令部業已成立有日該部辦事人員亦經委派妥協惟調查員尚屬闕如經張使查有諮議官楊卓堪以充任聞於日昨已發給委札云　（超）

●孫督派員來奉面商

黑督孫列臣特派旅長英籍華及副官楊印昌於廿四日搭車來奉因黑省軍力單薄擬將奉軍第四混成旅張仙濤旅長所部軍隊遣赴黑省以厚兵力並商議防禦激黨辦法當於二十五日赴輔謁見張使一俟完畢即當旋返云　（暴）

●勦匪營務處實行裁撤

東邊勦匪營務處有裁撤之說曾誌前報茲聞張使爲節減經費統一事權計已下令實行裁撤其隨從之衛隊憲兵稽查等已於前昨二日起隨同省馬督辦不日亦將解組離省云　（働）

●周顧問來奉之任務

北京總統府顧問周[illegible]辭於二十三日來奉謁見張使擔其任務約有三端(一)接洽邊防令後計畫(二)徵求張使對于和局之意見(一)北洋內部統一問題現已詣南京陵周氏即於二十五日回京臨行張使特派張師長到站送行云

●解送德俘房過奉

各省收容之德國俘虜現均紛紛解送至瀋暫容留之德國黑省收容之德俘虜三十五名已由孫督委派軍警科員李文恒押解赴站經日昨晚將該俘卽換乘京奉汽車前往云　（働）

●喬檢察赴營查案

營口地方審檢兩廳廳長對於廳內各案每多疑窦經該縣紳商查有實據來省在高等廳呈控共計列有十二欵高等廳以事關重要非切實查明不足以資核辦特派喬檢察官赴營調查云　（曾）

●財政部派員調查殖邊行

奉天殖邊銀行鈔票自該行斷欵停兌後竹鄉商民代表在高等廳及省公署分別呈控無如該行雖欲恢復信用尚未能如願刻值茲聞財政部委馬某於日昨來奉調查該行賠償及斷欵之原因以憑呈覆核辦云　（暴）

●張厚琬奉委來奉

二十七師參謀長自吉興去職後其繼任人物尚傳雖定現已由張使委任北京陸軍大學教育長張厚琬充任（關係張厚琬之弟）己于日昨奉委到奉矣（働）

●奉軍官進京確息

張使於二十五日接到奉軍副司令張景惠來電其內容謂援陝勦匪總司令許蘭洲及奉軍第一師二旅旅長梁朝東明長趙玉丹王鐵卿等帶同護衛二十餘名於二十四日進京面謁元首有所商確云

●令各縣提倡實業

張衆省長日昨訓令各縣知事謂准農商部咨稱據駐京城總領事富士英條陳整頓實業交換標本各辦法相應咨請飭令實業廳督飭各工商會及工廠等籌改良方法實行交換俾內外工商聯絡一氣以資暢銷而圖發達等因除分行外合行令仰各該縣知照云云　（働）

●工業校畢業考試

工業學校校長梁友松以該校礦科學生已屆畢業期限於日昨呈准謝廳長派員前往監試約下禮拜可考竣明年分發各商業小學及銀行號練習云　（香）

●招考登記學員

高等廳附設登記研究所第三期學員業已期滿分赴各縣錄用茲擬續招第四班登記研究學員昨已布告定於本月三十日考試云　（暴）

●衛隊旅提升營長

衛隊旅騎兵營長某已由孫黑督調任該省某軍團長遺缺經張作相旅長以該旅一團一營營長王渙升調升以資獎勵云

●官銀號吸收現洋

近來現洋大見低落市面金融因之活動昨聞東三省官銀號子總辦以爲充實準備日下正爲極好時期惟在本省收買恐大洋反形提漲是以擬集資派人赴直晉等省收買以爲維持金融之根本計畫云　（働）

●催令人民迅速登記

瀋陽縣現奉上峰通令謂人民登記延不履行推原其故多因有無頒而無契據有舊契而無新契致未便牟斷登記茲特由財政廳發交契根新契紙若干凡人民赴登記所登記者須持根與舊契均可登記並由廳代爲更換新契云（水）

●第一小學舉行畢業

省立第一小學校第二十二班學生現下修業期滿所有功課具已授竣與介忱校長將同該班主任教員考試成績詳定分數呈明教育廳即於昨二十六日午前十鐘在校舉行畢業典禮並請教育謝廳長公署恩科長省縣教育會長勸學所長各校長等到校參觀以而學典云　（香）

●王坐辦爲子完婚

舊歷初八日爲清丈局坐辦王鏡寰之長公子完姻之日該局長特高紮彩棚大事操辦並開各界均備禮送去今昨兩日其局員及各局監紳員先後送到喜帳不下數十軸云　（香）

●直隸會館籌辦工場

奉天直隸會館擬舉辦工場提倡實業經理由不臣業經着手籌備其資本已由徐大總統捐資一萬元並館中除欵若干足敷應用一俟春融即行鳩工庀材建築房舍實行開辦其工業種別織工課爲織布織腿帶及褁腿羊肚手巾衛生絨衛生衣等類縫紉課爲縫紉軍學當禮衣服並衛生衣及其他種種將來全招女生以期提倡女子職業云

▲吉林▼

●方正縣公民與于議長

▲爲盜賣森林事

陽縣年前十一月間有某某呼將方正縣大通圖有森林盜賣與外人當時吉林各報曾揭載攻擊未幾事息然方正縣公民等對於此事頗爲注意闔縣有人提議者議會正議長于嘉忱與此事有關時行致函質問茲將方正縣公民與于議長函並于議長覆方正縣公民函照錄如下

▲方正公民致于議長函　嘉忱先生大鑒敬啓者頃據旗產經租處經理員趙璧宣言閣下與農會長劉甲三（現兼充省議會秘書）盜賣本縣國有山林每人得日本金票二十萬元聞聽之下不勝駭異想吉林全省人民公舉閣下代表民意係爲地方增幸福起見若如趙君所言豈非有負同胞仰望是以忠告閣下有則設法挽回無則登報辯白以釋群疑不惟方正人民幸即全省人民均獲幸福矣等語云

▲于議長覆方正公民函　方正縣父老昆弟均鑒查上年政府以吉黑林鑛押借外債詢人會同農會長劉甲三聯合全省各界協力抗拒並經公衆代表十餘人赴京陳述抗拒理由大家奔走呼號雖未收圓滿效果而合同附件均有修改之點卒以借欵已付無可返還只得含淚忍痛勸救濟當時規定森林管轄權屬有者隸於森林局民有者隸於實業廳無論何人報領林場必須分別性質由該廳局核准勘測轉呈農商部核定呈交保証金方能發給部照准其採伐大凡經營林業者皆悉此項手續鄙人與劉甲三個人産業原無森林又未報領何有山場何敢指空騙財出此入不屑爲之下策乎況四十萬金票欵數甚鉅既有如此大資本執事者日必審慎周詳斷無輕易處擲不理孟子有云君子可欺以其方此種不情不理之謠啄似難發動人之聽聞然在造揑者富必別有用心鄙人不無暇細辯亦不屑與辯查可也惟名譽爲人之第二生命此種謠言純是公然侮辱人之名譽鄙任法廳訴以儆效尤鄰來函尾署方正縣公民等名義並無確實姓名礙難依此起訴希將發此謠言之日期地點逐一列明並請來函八書明眞姓名蓋章交鄙人以便提起公訴云云

●徐省長体恤議員

徐省長以省議會各議員前在省公署顧問之議及他差使者不少近公署裁員各議員之兼差强半卸職而吉林錢法乖宕月薪日元實不足以開銷茲爲体恤計特令官銀號每月撥發大洋二千元以作津貼（省議會議員共四十席每員均得五十元）即於本年一月施行説者謂各機關之微職人員每月所得多有二三十元者生活之困難較諸議員尤甚未知徐省長亦曾念及否然議員有彈刻省長之權職員係聽命省長者爲得與議員並論耶

▲營口▼

●瀋陽緝私局長易人

瀋陽鹽務緝私局局長王子情對於查緝私鹽極爲認真成績卓著近因吉林徐省長任爲磐石縣知事呈請辭職赴營東三省鹽運使令叔蘅另委該署調查員杜景芳接充杜君奉委昨已稟辭前往瀋陽履新云

●盤山場警官被撤

盤山場警官姚某近爲指揮鹽警到一盤山場警察事務所鈐記呈明趙場長在案現經金運使查悉以該警官私刻鈐記實屬不合着即撤差遺缺查有華德成資格相宜堪以委充並特委華接任惟聞趙警官以爲鈐記曾經呈明趙場長備案在先現和爲見金運使說明原委以免誤會云

▲大連▼

●證券交換之許可

大連證券交換所之重役人發起創設信託銀行資本金爲一千五百萬元已成立創設事務所現該行長赴旅順謁見關東廳長請求許可該廳長刻已允許擇吉開業云

●交通行大開宴會

大連市交通銀行自開辦以來頗爲各界所歡迎近因新年伊始爲聯絡感情計故於日昨在市內共和樓邀請市內銀行及重要官紳商人等大開宴會賓主言歡頗極其盛云

●華商金融會近訊

大連華商金融會自開辦以來成績頗佳兼有南滿會社某職員爲支配人信用卓著現時之股票由十二元五角漲至十八元之譜尚無止境云

●沙河口選舉得人

大連屬沙河口會長周元尚近因年邁辭職日前開會選舉其結果王家屯王某當選爲會長聞王忠厚老成辦事認眞頗爲衆商家所歡迎云

▲海城▼

●清鄉調查員蒞止

東三省清鄉總局局路調查員曲春堂現奉總局令於月之廿二日由遼來海當經警長喬子駿飭警迎近入城下榻於事務所該調查員此次來海並謂辦理清鄉必須積極進行云

▲鐵嶺▼

●總商會請募銀行股欵

張衆省長以東三省開法紀政非由官商合辦銀行難期整理現已擬就東三省銀行章程由總商會查照辦理其股本總額定爲二千萬元官商各[illegible]股本一千萬元以興業銀行爲股[illegible]關本縣已奉到此項公文矣

●商會補選副會長

日昨商會招集全城會董開特別會議補選副會長當因彭拙青會長病故當由全体會董公舉錢糧行成聚增總經理人王國輔補充王君當場力辭諸會董責以大義始行就職按于君原係該會會董在會多年夙有正直之聲此番當選當必能有所作爲也

▲開原▼

●蔡旅長渦開回奉

奉軍二十七師五十四旅旅長蔡[illegible]前率隊赴吉界地方緝捕盜匪現因股匪潰散地面安謐業已報告都清所部軍隊仍回原防日昨路經開原小住一夕即行回奉茲經駐開陸軍營長王煥亭警察所長李召南帶領軍警出城迎送所有軍隊擇在商家旅店分住並聞該旅長回奉報告一切即回新民原防云

●女校特開遊藝會

本邑女界教育日漸進化自創設女學已歷十年成績昭著茲經第一女學校屆畢業期間該校教員擇定月之二十四日在本校開遊藝會俾各女生自呈藝術並邀請女界先進參觀屆期當有一翻盛況云

▲八面城▼

●巡長獲匪

入冬以來街北一帶搶案迭出雖經軍警極力查勦無如此輩彼且未能淨絕根株茲經古榆樹警察分所[illegible]巡長於月之十九日在[illegible]分所管界八家子屯拿獲王金玉綽號跟要幸殿武綽號紅好並手槍兩隻送區詳訊供認爲匪不諱並認曾夜强搶張成行傷幼女及搶王廷發票洋衣物各案已經警區轉送縣署法辦矣

▲哈爾濱▼

●借辦學以誆騙錢財

本埠東[illegible]學校校長鄧某因經費支絀於陰曆夏間發行彩票開其籌得大洋四五萬元而該校用途雖校中人多不知究竟而鄧某又於陰曆十月間赴天津躲捐復得大[illegible]三千餘圓除自己家中買地百數坰外又[illegible]成來公司入股本若干該項彩票原議陰曆十一月杪開彩[illegible]至今杳無消息以致人言嘖嘖説者謂彼假借辦學騙財觀此則誠非虛語

●農產信託之交易忙

農產信託公司自改大洋爲本位後每日糧車交易不及往昔十之二三本月二十一日交易成功者竟達一百三十六車之多該公司前已將內部人員裁汰大半以致現在辦事各員異常忙碌云

●俄商被人慘殺

本埠道外迎賓旅館前者發生慘殺案尚未緝獲凶犯乃道裡十道街某俄商昨晚十一鐘時突有匪人數名各持利刃闖入室內將該俄人之妻毀女一併殺死當即遠颺據外間推測此案亦屬報仇者

▲西豐▼

●硝磺委任得人

自柳星垣來豐接任硝磺事宜後破除從前積弊諭令各炮舖聯名作保嗣後無得拖欠現聞淘安二處亦照此法辦理遂因之日見起色也

▲義縣▼

●儲蓄會成立有期

本縣農會因鑒於地方金融之滯塞擬集合股本十五萬元創辦農業儲蓄抵擋着手進行茲聞其所招股本已經募足强半定於陽歷三月一日開始營業云

●周委員下鄉查匪

奉天清鄉局派委周緒東清查地面到義後即令各區區巡官保甲紳商至警察所按區會議茲悉業將五區會議完畢周委員赴鄉親自調查明日（即二十四號）帶領保安總隊長張作樹並全部馬隊嚴拿胡匪首先由東區入手云

▲山城子▼

●十團本部將遷移

駐紮本鎮暫編陸軍第九混成旅步兵十團團長趙暇齋日昨奉軍署並該管旅長命令將團部移至柳河縣屬樣子哨鎮駐紮所遺營所由五旅司令部前來填防趙團長接令後即飭各軍官佐速即整頓戎裝候令出發云

▲綏中▼

●清丈員赴義丈放

奉天全省官地清丈局監丈相字組委員夏爾宸前在綏與各處丈理土公莊熟荒鄉表冊及地圖造具清冊呈報上峰並聞該縣王公莊地必須於舊歷年前勘丈放該委員於日昨帶領書役繩夫等前往該縣丈放云

●局長調查分卡

綏興税捐徵收局局長張阜峰對於收税異常認真現以時當多令正徵收暢旺之期該局長日昨親往興城沙後所等處查視一切以資整頓云

●女校考試畢業

本縣縣立女子高等小學校國民甲班自民國五年二月開學計至八年十二月底已扣足四年期滿該校長張子舒日前呈請舉行畢業試驗業蒙照准程於[illegible]特派勸學員孫仲三於日前前往監試云

▲通化▼

●僞幣害人

本色商號大通當自開市以來發行紙幣推行各縣希圖獲利其所發紙幣爲一元五元十元三種現在十元之假票甚多與眞者相差無幾經該號驗出則聲言假票並以僞幣之印昨開福泉店由大通當來該號之票若干遂行使用有農某得此票往換彈稱僞幣立行蓋一假印該農某向福泉店質問後與大通當對質彼此互相口角然該大通當堅不承認農某乃痛哭而去有整頓金融之責者盍即嚴加取締焉

▲農安▼

●仗義疏財

農安五里住戶于聘三與李多人均皆慈善凡遇鄉鄰戚友無力聚辦婚喪嫁娶者無不慨爲資助因之樂善好施急公好義之名遐邇共聞查于由買起家不忘本源而于聘三仍充本色鉅商萬增福棧執事法效陶朱取之有道昨有一喪稔者公德潤生前患及沾下始來即戀云云于見情實懷慨應允如于君者誠可謂仗義疏財者也

▲扶餘▼

●税局浮收案之別報

税局金局長被控各節已兩誌本報茲又有解嘲者謂係各商情願納欵求將特業税減等欵項均交給商會轉交税局爲數甚鉅此事實係張文願員及某副會長主動而張文願得欵偏多現張已逃跑商會見事不妙復分電各處反攻税局以掩他人耳目云此説　難遽信也

▲東寧▼

●軍警預防俄激黨

東寧地處邊陲與俄爲鄰近聞俄激黨聚集數千人威虐搶掠已屬於易虫古埔等處乘機煽惑希圖騷擾凡住該地久居之俄民無論新舊之華僑受其荼毒不堪言狀現經駐防陸軍三營營長蔡選亭與警察所長潘益三相約分途放哨嚴爲預防復於河沿緊要地點分別設崗以資保護除日仍遴選省視外該營長與所長每日厲兵秣馬以備不虞云

▲黑龍江▼

●誣告案判決

龍江縣農會會長富[illegible]喜悅亭住省城江西與該鄉後李房形於陰歷十月十七日夾去馬五匹[illegible]未獲遂唆使張鐵鎖[illegible]圖馬籍二人[illegible]計報警拿獲後即撥[illegible]五百[illegible]鄉張鐵鎖爲所使遂瓦味良[illegible]鄉[illegible]圖馬拿獲連同張鐵鎖一併送交龍江縣收押張鐵鎖日被押後[illegible]悅亭[illegible]（喜悅亭以[illegible]買誣欵項不交是爲陷害三人之計以卸[illegible]債）屢以巧言搪塞[illegible]張鐵鎖自知役人恐弄遂將喜悅亭[illegible]告富陵[illegible]圖馬偷竊等情狀[illegible]到[illegible]縣經知事訊明前情即於上年十二月[illegible]是案備陷[illegible]龍江地方檢廳[illegible]士持函送案始出署門即被[illegible]往何處[illegible]送法廳喜悅亭[illegible]法科[illegible]勿[illegible]我向孫佐廷去[illegible]警士以農會長命令不敢抗違[illegible]人犯至軍署交案當經斥駁警士回報孫知事即將喜悅亭傳案大加申斥俟將是案即刻送交法廳並請嚴重法辦以儆劣紳而保良善龍江地方檢廳於一月八號九號十號經檢察官張武軍連日偵查訊悉是案與相確係喜悅亭買証誣告當經提起公訴經地審廳原次開審訊明宣告判決處喜悅亭誣告及助証罪三等至五等有期徒刑六年十個月褫奪公權全部終身張鐵鎖[illegible]自日起除其刑當凌[illegible]圖馬[illegible]均無罪云

批示

▲奉天實業廳批示

原具呈人李潤[illegible]　呈一件遵繳八年下季採鑛區稅請核收由　據呈繳請採錫四縣沙金溝煤鑛八年下季採鑛區稅大洋四百三十九元八角查核相符應准列收仰即知照此批

原具呈人李銘林　呈二件呈送更正鑛圖並履歷保結由　二呈均悉查閱更正鑛圖規炮尚合惟有一張漏繪指針仰該商來廳補繪以省手續至所具保結之華興電氣公司已否呈部註冊速即聲明以憑核辦圖結資本註冊證等件均存此批

冠蓋往來

▲徐鼎銓氏（參議院議員）

▲趙鼎氏（衆議院議員）二十四日早由京來奉

▲張以衡氏（双陽縣電報局長）同上

神皋雜俎　(歡迎投稿)

小說

社會小說　香粉夜叉　(五十五)　儒丐著　禁轉載

他的娘聽了他這片話。又驚又喜。想不到一個女孩兒人家。竟有這大見識。平日但見他不言不語的。誰知心裡有勁兒。若不是今日與他提起這件事。我却不知他有這樣的志向。如此看來。這都是上學的好處。自己能替自己打算。我這作媽媽的。倒不如他見的到。想到這裡。因與佩文說。你這話我都明白了。你既願意。我與你父親商有什麼說的。再說你又沒有三兄四弟。只有你這一個女兒。那能不隨你的意的。我回頭把這話便向你父親說了。想法子與老黎說。不要太急了。先把靜文安置個地方。他不在跟前。這事就好辦了。只是這孩子也怪可憐的。不同是沒心的人。教他上那兒去呢。佩文見說。不覺眼圈兒紅了。說。這也是無法。就求父母想法子便了。他娘見了說。你也不必傷心。反正你是為你父母打算。你父母好了。靜文能不跟着沾光。往後還愁沒他的事作。佩文說。我也是這個心。只愁他不知道。他娘說。他也未必不知你心。若真不知時。也是沒法子。也不算我們負他。天不早了。你且去歇歇。我好與你父親說話。佩文見說。把眼睛擦擦。向他自己屋子去了。却說靜文。見佩文到他母親屋子去了。好半天。不見回來。一個人溫習功課。已自煩了。忽見佩文歸了他的屋子。忙迎了過去。問佩文說。你與伯母說些什麼。怎這半天。佩文說。沒說什麼要緊的事。不過是些家常瑣務。一定要跟我說。靜文說。一定有要緊的事。不見你眼圈都發紅了。想是哭來着。佩文說。告訴你沒有要緊的事。一定沒有要緊的事。你瞧問我作什麼。靜文說。不然。咱們家一宗有什麼事。我沒見姊姊這樣過。今日竟自哭了。想是伯母與你說了什話。教你很為難。所以纔這樣。你心裡若有什麼為難的話。只管跟我說。伯父母有話。不與我說。總是還拿我當外人。你若有話。再不跟我說。我在這屋裡算幹什麼的。好妹妹。究竟是為了什麼事。咱們二人商量一個法兒。好替他二老分憂。佩文聽了。歎了一口氣說。你當真要問是什麼事嗎。我如今只得告訴你。你聽了且不要發愁。我們上學的人。也管不了這些事。(未完)

筆記

冬鳴齋筆記　(五)

▲鉄脊師

門內彪軀漢十數人應聲出。女命速運金還此君獨。勿稍淹留。整容肅伯亮入。伯亮既鏢夫之復受命。己乃從女登堂。所見倖客起坐迎。女指以語伯亮曰。此吾兒也。先時不知同師友。殊孟浪。勿介意。伯亮請姓名。女曰。兒謝恪。吾即所謂綠兒者也。伯亮驚曰。向聞師言。姊藝幼挑。高明勇敢。危乎。女曰。君技亦良佳。雖然吾嚮君寡先度色。已是自家人。不敢唐突相向。伯亮謝未敢藝。不過借觀君木領耳。伯亮謝教。須臾置酒布席。水陸並陳。女曰。具此馳驟之筵。聊以逆敬意。聊表同袍相餉之誼。伯亮再三謙遜。就席兄妹分左右相陪。執壺持觴。殷勤相勸。談及禪師爭卓錫金陵相國寺。曾以衣鉢傳大弟子靜空。雙丸一劍空右今。恐天下鮮其敵手。妹思往角。一觀其技。特恐徒尚未精。為其所窘辱。誠得如君者佐以往。庶可無憂懼。伯亮曰。一師弟子。何必角高低。以還大方笑。女曰。是非君所知也。靜空師規。多妄作。欲行旦日。勢且加妹。是則可忍。孰不可忍。禮限倫防。真吾師之畜逆。伯亮攘臂曰。是當除。第諾效死助。維姊度其期可耳。

醫話

隱一醫話　(白隱一)

張姓小兒。時患腹痛。得食則痛減。無食則痛增。求治於余。余乃以酸梅湯一盞試之。飲下而痛即止。於以知為虫痛也。方用苦楝根五錢。胡黃連錢半。烏梅肉錢半。蕪荑肉錢半。炒山梔錢半。白歛五錢。白朮一兩。茯苓錢半。鱉甲錢半。甘草錢半。配合成蜜小丸。俟其饑時。與錢許服之。服後痛甚而索水。余禁與水。蓋藥乃殺虫之劑。飲水則虫又生也。故健脾之中。頗重於殺虫也。使饑時與藥者。原枵腹之時。則虫頭必向上。一與之食。彼先承之而果腹。患難除矣。因饑服而又禁水。則令其全身沾染藥氣。內外夾攻。有死而已。故不匝月而痛全止。虫亦除矣。

戲評

日下梨園百詠　(翠薇居士)

▲定軍山　楊月樓　德厚林秋　譚奎輔

魏蜀紛爭久。雄師過夏侯。南宮資壯武略。雙將逞知謀。矍鑠精神壯。從容計議周。山頭喧鼓角。雲際展旗游。誇耐偏宜帥。廉頗意未休。伶鐃作凱唱。不戰獻俘囚。懸賞酬庸厚。宏韜制勝優。登壇榮拜帥。功業足安劉。

▲狗娃渡府　楊佳雲　芬佳安樂　景嵩韓寶　春玉仙　容仙　綺

同向侯門出。敎學軍原嬌。小家夫婿遜。中表弟兄親。入座遽疑久。登堂笑語真。容儀多改舊。眠御盡更新。官樣描摹似。村言厝語頻。何來長踐客。宜作解圍人。盛氣偏攖怒。嚴詞總轉嗔。轉圜誠妙計。前事莫追論。

燕台歌舞

▲廣和樓之三傑　(寶余)

一與富琴。皮黃青衣。聞演雉尾戲者也。明附秀豔。儀態端嚴。珠喉一囀。有驚鴻谷外。珠起帳中之慨。每演牧羊卷庚娘等悲劇。纏綿悱惻。正如江米蘋獨步樓東。淒絕處。別饒冷艷。及觀思凡醉酒等劇。則又似趙飛燕跋扈昭陽。而掌上妙舞。輕盈欲仙。想其惑陽城而迷下蔡者。當不僅一皺空也。

二碼連良。老生也。扮相儒雅。道白歛捷。其做派之細膩。風光處。有非梨園名宿所可詣及者。雖嗓音稍弱。為白圭微瑕。然其慷慨淋漓。淒涼奔勁。真有令人擊碎唾壺者。異日騰聲菊界。當可操券。

三碼富英。亦老生之後起。家學淵源。箕裘克紹。(叫大孫)聲調鏗鏘。如鳴金石。引吭高歌。行雲欲遏。真如蘇學士銅琶鐵板。高唱大江東去也。又能善體情。妙合各人身分。觀其演上天臺。則富文厚重。有富貴氣度。及演烏盆記。則嗚咽淒惻。聞者酸鼻。以如是之資。而研練之。則克繩祖武。意中事耳。

書評

評高黎琴　(愁生寄稿)

作歌須不存成見。始能體貼入微。得見曲中真象。悱惻當時情況。奉垣舊女十年以來。前仆後繼。無慮千百。求一能將曲中意旨演出者。實不多見。即有一二差強人意者。亦皆有一偏之弊。絕難純正無瑕也。高黎琴書史。年甫十七。學謳不過數年。而獨能得其中三昧。真有為一班女伶所不可及之點。蓋書女日週旋於謳場中。每易染輕浮習氣。否則冷氣襲人。不可嚮邇。高琴書史。[illegible]嫺雅。於謳場中。則[illegible]而衿下[illegible]。絕不蕩握。舉止亦落落大方。不染市井氣。處廣衆中。自成一格。[illegible]之獨立雞羣。誰曰不宜。余曾聆其奏余德報一曲。述懷[illegible]別女。情景逼真。於悲苦處分中。[illegible]具[illegible]氣概。及寒[illegible]秋探病諸曲。復能情致纏綿。作小兒女[illegible]愛之態。描摹悱惻。淋漓盡致。豈他女伶所能彷彿於萬一哉。

品花

彩雲別有風韵　(菊編)

此二三年來。遂垣平康。南花中享大名者。若紅芳館杜英、田素貞、小銀花、麗娟諸人。已相繼流雲散。近如紅鶯鶯、小毛子、谷君、趙鴻瑞、亦頗負盛譽。並未見有若何長處。不過能逞諸旦昔之青睞而已。今余於當花凡卉衆人不注意中。徵得一花。厥完材。所長希部之彩雲是已。該校書師傳秋水。而艷春風。唇不點而紅。眉不畫而翠。腰擅楚風之楊柳。貌比出水之芙蕖。嫵媚天成。別有丰韻。於南朝金粉中。余最崇拜者。除榮陞琴玉外。僅校書一人而已。惜已被友人沛公捷足先得矣。余雖屢擬割靴之好心。尚未能達到目的否耶。

▲玉仙名下無虛　(菊編)

日昨悅樂班玉仙校書。余友六次郎之賦及也。校書以京兆麗質。作濤水名花。樹幟未久。豔名遠播。余聞之久矣。每思一觀顏色為快。昨晚十時。蒙友人在悅樂部邀召。遂冒寒犯夜而往。至則果見該校書眉彎秋月。羞暈朝霞。具豐蔻之年華。擅絕世之丰姿。昔人詩云。蕭菡出綠波。芙蓉映朝旭。未足比其嬌豔也。仙姿作態。神魂如醉。特誌之。以徵名下無虛。

雜報

▲奉　天▼

冒充職官被獲

有江存仁者一名江炳臣冒充局等職稱發官印刷名片在外招搖撞騙其用意無非藉官詐財魚肉鄉民而已現為法廳偵悉當於上星期將江綁獲並搜檢得冒充職官之証據惟江某堅不承認有敲詐行為是以地方檢察廳張貼布告凡有受其欺詐或有知其欺詐行為者即速到廳舉發以憑辦法倘若隱匿或含糊作姦犯科者一經查出嚴懲不貸云

紺獲殺人罪犯

黑督吳烈任彰武縣治有地痞其實事人裴治國年前被人謀害尸骨無存經孫督軍派副官張炳文赴彰偵查確係為于小九子所殺惟早已潛逃無踪奠由緝獲嗣偵得于小九子潛逃在暗邊縣張副官當協同警察赴暗將因犯拿獲押解回省據于供稱係李勞田所主使現正偵緝李某以期完案云

保甲保衞鄉民

城東木廠鄉正馬興武以際此窮歷年關鄉民之車馬往來日多難免不法之徒乘隙搶劫故特於每日下午六句鐘派保甲兵三名携帶槍械至東邊門外保衞下鄉之車馬行人是以該地幸無搶劫之事云　(偷)

妓館感戴巡官

四署二分署一等巡官張世昌巳升任警察所長曾誌本報聞該巡官於日昨前往就任平康里各妓館為頌揚起見均紛紛贈送旗傘一時鼓樂喧闐顯耀殆色云　(勵)

請緝在逃正目

張使日昨據陸軍二十七師五十四旅一百六團第二營營長張作舟詳稱該營七連正目趙樂山私自穿去軍衣一套並將司務長張雲山之衣包携走二個內有軍署一千五百四十號之委任一紙希即註銷外請即飭令軍警一体協緝云　(暴)

糧車進城被劫

城南後桑林子農民張希聖及呂姓二人日前裝載糧食兩車進城糶賣行至新開河地方突來胡匪六名各執槍械強將各車夫之手足用繩綁縛並之道旁遂車帶糧一併向東北奔馳而去殆經行人瞥見釋縛報警而匪巳查如黃鶴但聞共計劫去糧食十五担騾馬七匹車兩輛云　(倘)

商人不講信用

住口小西關合盛泰櫃夥王城裏鼓樓北經興長取錢內有新出之吉票若干並假票二十元櫃夥一時失於檢點迨持回始行看出當往該號兌換詎該號竟不承認櫃夥向之爭辯該號掌櫃一味推託旋經五段經警察上前排解號與長堅持錢財當面之語警察亦無法解決該櫃夥遂負屈而返

鈔票不翼飛去

山左人劉某曾在北關開設煎餅鋪日昨携其子前往四平街購物因在城隍廟院內觀看畫片被小偷將錢包竊去內儲鈔票五元餘迨至購物探囊取錢始知不翼飛去云　(暴)

一家被煤薰

小東關住有何文達者家中老少五口日昨夜間天氣寒冷臨臥時將爐中添煤幾許夜深睡着竟被煤所薰迨至次日早傭工人李姓進來取水叩見屋門關閉呼不開破窗視老少五口均臥床上不省人事始知係受煤氣當即報其戚屬前往去看說者其屋不通空氣以致於此居家者各須自加小心焉　(超)

懸賞尋覓逃夥

城內鐘樓南廣生行昨年底出櫃夥蘇亦濱赴吉林長春一帶催收貨價為數甚巨竟將携款潛逃現在該行告知總行將蘇某之肖像以銅版印就并開明年歲籍貫張貼各處凡閱風報告者賞洋一百元將該人拿獲者賞洋二百元云　(水)

▲來函照登

敬啓者頃閱　貴報載有綏楞警察所教練員李姓保駿打[illegible]房拜[illegible]代理所長一則實令人不勝詫異該教練員在楞多年素行平善本無强硬行為或屬當訪員得之傳聞並非實有其事方擬去函更正未及執筆　貴報又載有購買某皮舖皮鞦使用多日硬行退回一則甚為駭怪不知緣何屢以莫須有之事入人于罪顯得大道為公之旨甚非所宜名譽攸關不悖不辯故本所諸同人聯名函請

大主筆先生亟為更正以昭事實即請

著安　　黑龍江綏楞縣警察所公啓

▲長　春▼

同發合被搶

頭道溝商務會東首之同發合鮮貨商帮辦轉運事宜昨二十三日晚八時鐘突有胡匪六名闖入該店搶去洋參鳥元併套筒槍兩枝該匪有穿軍衣者二名着便衣者四名及至報警追緝匪已遠揚無踪

製粉會社失愼

頭道溝鉄道北滿洲製粉會社二十三日晚十二時陡然火起所有樓房以及院內大小房屋焚燒殆盡雖有消防隊及警員前往施救而已無濟矣

▲營　口▼

土販愍不畏法

販賣烟土為法律所不許地方官吏早經三令五申無如言者諄諄聽者藐藐縣屬田莊臺土棍馬海橋張翰卿趙慶山李紫陽李春雨張光陞等久慣販賣大宗煙土明目張胆毫然顧忌年來獲利頗豐長此以往煙禁前途何堪設想未悉有地方責者亦有所聞否

▲遼　陽▼

時疫猖獗

邑西那家堡子住戶邊鳳崗夫妻二人生有四子老父尚在堂全家共計七口本月中旬先由長子感受時疫不兩日四子相繼皆死越二日其父又死慘苦情狀實不忍睹其同村王某全家六口亦於二日間染疫死喪五口只剩家長一人據醫者云此名曰冬瘟治之不得其道易於喪命云

自殺其子

邑西大紅旗村祁某因乏嗣納妾嫡妻遂嫚與之反目現在其妾生子已三歲矣祁某從不敢慈愛亦不敢抱一日嫡妻歸寧祁某往迎旋返妻於途中言庶子乃係私生非祁某所出祁某遂深信其妻與人私生迨到家後立即將庶子摔死腦漿迸裂抑亦太忍心矣

▲安　東▼

考升巡長

安東警察廳日昨令各署選送素有經驗學識優長之警士二名送廳考取記名巡長以便拔升當經各署遴照送考經廳考試惟現在尚未揭曉耳

住戶被搶

安東鄉一區大樓房地方姜家店十七日早有步賊八九名各持槍械闖進屋內搶去現洋暨紙幣一千餘元搶畢潛逃侯報警緝捕惟巳不知所居矣

拋棄私孩

安東于家溝口石橋下今早不知何人拋棄私孩一口紅被單包裹兒已氣絕一時圍觀者頗不乏人按私孩亦係性命且丹國醫院已設有嬰兒院盍即投之該院以全生命胡竟任意拋棄也耶

▲大　連▼

油工罷業

大連軍用地同聚永油房工人共計四十餘名昨日午後三時不知因何事故同盟罷工總經該號執事具開花單報告油房定聯合會請求通知各油房俱不准僱用云

行窃受辱

日前十九日午後八時有市內某號林某由常盤橋乘電車往西崗子距行至伏見台有同坐男子年十八歲將林某大氅內眼鏡掏出當被林某瞥見扭住下車飽以老拳嗣經某甲說情使行作罷云

▲鐵　嶺▼

鮮人行劫

邑西車站附近住有朝鮮人名其中良務不齊日前有南鄉婦人送親來鉄晚歸經過該處有鮮人二三名突將該女等衣服財物飽掠而去據聞該處曾有華人被其殺害者將所有衣服器物盡行搶去遺尸於途嗚呼鮮人何如此之慘無人道也耶

▲開　原▼

攔路刦財

本邑清河溝地方每值多季商賈絡繹前往經軍警巡邏保甲防禦並飭旅店籌欵設置冬防專事保護車輛詎知近來關王廟子地方竟有步匪多名各持槍械攔車刼財一時車輛受刧者不一而足受害之車戶修姓業經報請嚴緝矣

破獲烟犯

開原縣著名娼妓黃大姐傢私販鴉片開燈供客招聚一般黑籍中人捲斗輪槍噴雲吐霧現被日警察偵知前往捉住並起獲煙具數套煙犯田子清等數名連黃大姐一併引渡至縣公署懲辦云

▲綏　中▼

貿易欺詐

本邑西關子住民韓姓向以售賣葉煙為生專事欺詐每於冬令購買東煙改造僞為本地葉煙買者當時雖不知覺過後尋找者不一而足無奈韓某容心欺詐竟不悛改如此行為於營業前途恐亦不無影響也

▲大民屯▼

忤逆不孝

大民屯鎮住戶劉德春家道殷實役開設增盛公絲房假為上等人物日前不知因何與其妻郭氏竟將八旬老父橫加毆辱其父頭破血出倒于地鄰佑[illegible]氏亦被郭氏亦打不堪其父與母同赴警區呈報忤逆不孝幸經多人往警局勸和同家未予究辦嗚呼有子若此雖不凍餒亦鳥足以娛晚年耶

▲賓　縣▼

醉酒殺人

賓縣南關烏河燒商吉盛隆管院伙夫譚貴發因更夫趙洛明(即趙四)平素嗜酒興事唆次故加訓責本月十日趙醉後思起前忿竟於夜半乘人熟睡之際手執鍘刀進屋將譚西部砍開身死當經他人瞥見報告該號執事協同院中伙夫將兇犯拿獲送警轉送縣署知事王酌往即帶領檢驗吏王雁賓當堂檢驗如何辦法俟訪再誌

晝夜巡街

賓縣警察所長熱心桑梓自到差以來日夜勤勞前日又下條諭每日酌派股員輪班值日帶同長警晝夜梭巡街市盜賊聞風遠避故社會異常安寧云

本館營業部啓事

新委各縣分館

朝陽鎮分館經理新委吳銘閣台安縣分館經理新委張振瀛樺川縣分館經理新委李子貞松樹驛分館經理新委潘乃紳以上四處各界諸君如有欲訂閱本報及刊登廣告者均祈逕赴各該分館與經理員接洽面議可也特此佈告

特別廣告

久原洋行城內分店佈告

久原商事株式會社奉天出張所在小西關子係草胡同設立分店任朱緒五為主任經理綢紗各種綢緞山繭諸般雜貨一販賣理宜至於敝店同業各寶號均見茲以事務紛繁不克分身恐未週知恰比來閱諸君玉趾來臨為盛本切盼代表　木下茂謹啓

欲求美容者須知

有美容藥料花顏水

閨女說道　凡出遊散步或上學堂或與同伴觀劇若採用花顏水滴在五十倍之清水中以塗抹臉上不獨異香噴發且得耐太陽之曬可保皮膚不致燥粗也

太太們曰　修顏衛生之要品最奇妙者花顏水修顏之時以少量滴入清水中金盆之水即成如牛乳之白色用之洗塗於臉上可潤皮膚焦粗能除瘢點之障粉刺酒刺汗瘢煩悔紅點油光瘰癧等常使用必然去醜成美為化粧品中之大王誠不可缺之良品也

官紳說道　某日進某洋飯館食畢侍者請予洗臉予詢之曰何以道術洗臉水如牛乳之白彼答曰此畜滴入花顏水云云於是乎使用洗臉之後覺得臉上之瑕亦去潤無比所以歸途購買之使令室中人為化粧之用保持皮膚為衛生家不可不求之品也

青年者曰　有氣闖病或見臉上發生粉刺酒刺或生雀斑殊不雅觀且發言起於是試買花顏水洗臉後覺效用三次自亦不知其醜洞以去之花顏水不獨在於婦女皆為揩皮膚亦不可缺此也

孩童唱道　夏夜蚊蚤咬處發癢而且搔摘之皮膚破壞出血又發腫日則有可以夜間難安眠若非以花顏水和清水塗之無能安眠矣

妓女們曰　凡化粧塗粉抹臙脂之前若用花顏水和五十倍之清水先洗臉而後化粧可以保皮膚可免粉中之鉛毒侵而為患又覺得花顏水香噴異常凡為席應客之招無不讚美今之不用花顏水者時間客先甚惡故曰花顏水係不可不用之要品誠保顏面衛生良要也

發售本舖　大阪清水谷　順和和堂大藥房　代售處各埠大藥房與洋貨舖均有代售

美容藥料

花顏水藥價　大瓶洋一元每打洋拾元　中瓶洋五角每打洋五元　小瓶洋叁角五分每打洋叁元五角

營業課目

軍裝軍械　各種機械　鐵道材料　五金雜貨　銅鐵水管
硬煤煙煤　五穀雜貨　海味肥料　油類木料　道木洋火
羊毛皮件呢絨　電氣機械器具　滊車並其材料　焦炭硫黃黑鉛　綿花洋絲洋布
包辦工程　代理　水火保險

株式會社　大倉組

總行　日本東京市京橋區銀座三〇七

分行　北京　天津　營口　上海　九江　香港　安東　倫敦　紐育　漢堡　西士呢　大連　本溪湖　日本各地等處

奉天出張所　奉天十間房　日電五六五番

老福順堂廣告

總號開設奉天南關

本藥房為應酬遠地病者起見凡有關於病症之垂詢無不竭誠奉復但男女年齡及其病狀務請詳言以便斷定病名酌擬方藥●●本藥房為便利遠地購主起見凡欲購某種藥品均請將藥名之功效及價目均各詳載函索即寄●●本藥房為推廣銷路起見誠招經理處有願經理者須在奉天城內外有相當商號從中擔保者無相當商號從中擔保者僅可以現款批發但將來剩銷之剩藥仍准退回還錢可隨時寄奉但需貨價先交賜下不通匯兌之處郵票代價亦可

頭痛藥　治偏正頭痛保管藥到病除每袋五角

睡藥　治夜不成眠功能安神穩睡每袋入角

癬疥水　治諸般癬疥及一切皮膚病每瓶四角

健胃散　治消化不良功能健胃消食每袋四角

咳嗽藥　治勞傷咳嗽功能清肺止咳每盒八角

感冒藥　功能清熱發汗每袋二角

脚氣水　治乾濕脚氣小瓶價四角

牙痛水　治風火蟲牙每瓶價五角

胃痛散　治肝胃氣痛每袋價三角

大補血　治虧血各症每瓶價一元

袪痰散　治痰涎壅塞每袋價五角

瀉痢散　治日久瀉痢每袋價三角

甘露藥酒　治風寒麻木每瓶價一元

瘡毒藥膏　治一切瘡症每盒價四角

筋骨疼藥　治全身筋骨痛每袋四角

小兒**驚風散**　治抽搐夜驚每袋價三角

吐血藥　治勞傷吐血每袋價五角

退瘧散　治寒熱瘧疾每袋價三角

小兒**消積散**　治腸胃各病每袋價三角

治痔藥膏　治內外兩痔每盒價一元

通明眼藥　治暴發火眼每瓶價五角

虎骨熊油膏　舒筋活血大張六角小張四角

利水消腫藥　功能利水又可消腫每袋五角

清胃化積丸　治肚腹積聚各症每盒價六角

殺蟲散　能殺腸胃寄生蟲每袋一角半

消毒丸　功能清血消毒每袋定價四角

淋濁丸　治五淋白濁各症每袋價五角

梅毒丸　治楊梅下疳等症每袋價六角

瀉下藥　功能催瀉清潔腸胃每袋二角

理血健腎丸　治腎虛腸痿等症每打十三元

甯坤至寶丸　婦女月經子宮各病每匣二元

參茸百補丸　治氣虛身弱小匣價二元五角

若患吐血必須注意乃是肺癆症病狀中之一也

在江西贛州有患此症者已為韋廉士大醫生紅色補丸所治愈矣

閒丁有時患傷風否咳嗽纏綿否或時多咳痰否或痰中帶血否吐血或痰中帶血亟須注意刻不待緩力圖補救之方為要恐成為肺癆病症真可慮矣乃是天下最惡最多致死之疾病也其餘病狀乃是氣促胃滯濕熱盜汗身體漸漸輕瘦精神減少是也韋廉士大醫生紅色補丸並非專治癆症之藥也癆症亦無可能治之也然而是丸已經救治無數之將成癆症者矣即如咳嗽吐血身體消瘦患乃是由其補血清血之功使肺強健有力身體康健也即如江西贛州樅陽學校校長陳儒藻君之證據便可知矣陳君來書云余前因病弱腦筋未能充足精神未強健以致失紅不足所以好學不厭為精血不足所致阻然時求名醫多未奏效特於民國六年間裹蓉江驗榮光大醫士指示常曰先生何不多購韋廉士紅色補丸余從其勸購而試服之及六瓶既罄諸恙全消間書嘿久不倦精神較前強健數倍失紅之恙全愈而身體肥壯異有華陀復生之能力予深感韋廉士大醫生紅色補丸之功效無以為報敢呈小照以為證據焉

韋廉士大醫生紅色補丸乃是天下馳名專治血虧腦筋衰弱所致各症皆經治愈　血薄氣衰　諸虛百損　少年斷傷　瘋濕骨痛　腎尻酸楚　腰背痠痛　筋系刺痛　胃不消化　山嵐瘴瘧　皮膚諸恙以及婦科諸症尤見神效凡經售西藥者均有出售或直向上海四川路九十六號韋廉士醫生藥局函購每一瓶英洋一元五角每六瓶英洋八元郵力在內

衛生小書奉送

茲有小書名曰血之疾病以及何物可食如何食之閱報諸君如欲索取即須寄一明信片至以上所列地址原班郵送

東三省總經理牛莊源來盛

猛力奔走

或竭力運動甚至疲乏之欲求療治大便秘結之症也但亦有智者節減運動之力逐日服用紅色清導丸俾得收天然微力之功效時常服用之致令腸胃清潔有序身體康壯有力矣香港中環德輔道旬行二樓內梁秉鈞先生來書云韋廉士紅色清導丸連日照單服用十分見效弟久患便結之症各家藥丸多有服過無如多因猛力之劑反更不妙現服是丸和平發而取功之速無有過之者也清導丸之功效除醫療大便秘結之症外兼治膽汁不和疾病頭痛　肝經失調　舌起厚苔　口氣穢濁　皮膚瘡癤且有益於患痔症者凡經售西藥者均有出售或直寄郵票大洋六角至上海四川路九十六號韋廉士醫生藥局原班郵送清導丸一瓶可也

大連市吉野町

萬寶金店

金銀首飾　兌換赤金

本金店開幕以來歷有年餘辱承各界賜顧感激無涯至貨眞價實花樣工巧又荷嘉賞今因推廣營業起見內外修飾改造時式門面高大樓房自煉福字十足赤金精製改良金銀首飾中西器皿自運珍珠寶石軟硬嵌鑲鍍金包金法藍均極佳妙所有委製定貨悉符尊意限期不悞應有盡有無美不備兼收各路沙金荒金各國金幣如蒙紳商惠臨無任歡迎須認三星商標為記庶不致悞

大連市　吉野町一丁目十二番地電話一九二二　萬寶金店謹啓

志仁堂雙層化積膏

本堂於早年發明新法創成特別雙層化積膏一種功效神速與衆不同現已暢銷近邇三省遠達京都北洋各寄售處共有七百餘家非實効實驗斷不至此此膏專貼男婦氣積血積寒積食積心胃疼痛胸膈脹滿氣逆不舒噎膈反胃氣臌水臌癥瘕痞塊痢疾泄瀉腎寒腰腿筋骨疼痛手足麻木男子疝氣腎囊潮濕婦人經血不調經前經後腰腿疼痛赤白帶下子宮冷寒久不孕育並治小兒乳積疳痞蟲積偏墜等症此膏收効甚速少者六五日多者十餘日不但精消聚散而且健脾衛生誠膏藥中之妙品也此膏每份兩張紅白藥面兩包合洋五角買十份加一份賣五十份八扣收款

寄售處

山海關永順和　吉林興恆　卜魁德增長　錦縣益興公　梨樹富盛泉　岫岩復元公司　熊岳廣順利　遼中萬聚長
營口富有長　西安福合慶　西豐福長太　遼陽福泰興　安東豐泰益　新民福賜生　長春文萃堂　大連信成湧
蓋平恆昌德　法庫德生永　廣寧東福益　臨江東和長　五站富盛通　千金寨恆興茂　鳳城恆意德　哈爾濱天豐源
海城永泰豐　公主嶺三合公　寬甸公順勝　伊通州瑞升當　盤山德慶隆　安東益增遠　洮南正心合　大孤山豐泰利
興京德順永　台增益昌　通遼實隆興　鐵嶺公議當　懷仁福記號　撫順永慶東　開原增益昌　大連協茂盛
綏中德興發　懷德聚合壽　朝陽謙泰隆　通化巨源豐　八面城同義盛　彰武天合合　遼源天合興　柳河義興盛

衛生時症丸　專治四時感冒時行瘟疫發熱惡寒頭痛身痛嘔吐惡心瘧疾痧疹痄腮發頤等症或山嵐瘴氣或觸犯水土邪氣閉悶成痧驟然頭暈目眩心慌絞痛吐瀉交作手足冷四肢抽搐指甲青黑剎那血出者即成霍亂危症又名攪腸痧症頃刻存亡速用丸三五粒研面吹入鼻內取嚏然後再服四十粒姜湯送下汗出即愈立見神效每匣價洋貳角

強種補元丹　此藥專能強種補腎為先補腎尤必以補元為主故製此丹強種補元良劑試用之庶知功效主治男子先天稟賦不足後天脾胃虛弱諸虛百損五勞七傷或中年房勞過度精神疲倦五更腎瀉腎寒疝氣便濁遺精夢遺盜汗腰腿酸軟精虧虛之陽痿不舉或思慮太過神精耗傷驚悸心跳或老年酒色傷好精枯陽之絕嗣等症服之神效誠為強種補元之良品也每盒二兩五角

神效鹿胎丸　並鹿乃仙獸得百草精華其功在角胎稟牡鹿之精牡鹿之血得完全氣血成形加藥料為丸專治婦女經血不調或多或少其色紫黑成塊臨期腰腹痛疼或經閉經漏赤白帶下子宮寒冷久不孕育或受孕不安素慣半產服之神効每丸價洋二角每盒十丸價洋二元

清毒掃淋丸　專治因風火因花柳染成五淋白濁楊梅甘瘡魚口便毒下疳毒腫毛髮脫落鼻塌咽喉破爛種種毒症服之立見神效每盒四角

止嗽保肺丸　專治弄苛勞役傷肺或勞過度傷腎耗精腎虛不能納氣以及不正邪氣寒邪侵肺等症咳嗽痰喘氣虛短促實延痰等症服之神效每盒四角

筋骨萬靈丹　專治中風半身不遂口眼歪邪兼治風寒濕痺閉經絡以致肩背腰腿疼痛手足麻木抽搐等症每袋價洋四角

本號開設奉天大東門裡　盛京商部商標註冊准專賣　志仁堂啓　中國電話六百六十七號

民國要聞

山東案提出後之要聞

▲山東問題之續聞 關於山東問題之經過業經迭誌前報茲據政府方面之消息山東問題尚未經閣議陸外交總長擬定廿四日歸京俟其歸來即當從速開國務會議決定方針至國本問題究竟徵求國會意見與否須待閣議之結果始能判明云

▲總統宴請要人 廿三日午後二時總統以外交問題宴請軍政要人于公府四照堂到者有段督辦姜都統王聘老梁燕孫段芝貴曹潤田靳總理陳次長吳秘書長諸人就非正式會議散席終後大總統與段督辦關于山東問題及日本公使提出節略問題密談甚久內容則不得知云又聞大總統以此事關係國家全體利害擬徵求各方面之意見務使黨派統系之分完全化除平心靜氣研究善策再行決定方針至靳總理對於此案亦甚虛心擬先請示大總統之訓示再叩詢段督辦之意見然後決定聞段最近之方針如何雖未具體表示然據其組閣時在迎賓館請衆議院議員及全體閣員席上所發表之政見曾提及山東青島問題口氣之間似主張與日本解決此案但最近政見有無變更則不可知陸總長已從上海起身今日即可到京即可參預會議此項重要問題又聞政府擬將此案向各省徵求意見近日在準備中並有人主張此事關係全國利害對於西南亦擬通電叩其主張如何云

▲某外人之條陳 自山東問題發生後當局頗難于處置聞有某外人前日曾遞一手摺擬具辦法頗爲詳盡已由外交部譯呈元首酌核閱其內容極爲秘密未便發表

▲屈映光之來電 山東屈省長二十二日早致政府一電報告魯省人民對于山東問題之憤激並請政府從速決定以安人心並云在濟日人態度頗爲穩靜並有要求就省各商議交涉之處如何處置乞電示云云聞靳總理以陸長不日返京所有外交事宜統由外長辦理相答復云云

歡迎陸專使之盛況

▲政客與軍警 ▲學生八九百

陸徵祥專使業由滬起程北上聞鐵路局昨先接到專使行車電報可於廿四日下午八點四十五分鐘抵京一班政客到站歡迎者甚衆惟軍要人物多係遣派代表到站迎迓其至軍警長官如步軍統領王懷慶警察總監吳炳湘等亦各俱遣代表車站內有許多警察及游緝隊兵士及樂隊等備站台外頗形熱鬧有北大高師匯文法文俄文商業以及中校等學生八九百名各執白旗大小不一有書（提倡民氣注意外交）有書（歡迎不簽字專使）有寫（歡迎拒簽字專使）等字其中有最特別者大旗兩面大書（警告）二字下列（日本通牒山東之權利應由我國直接收回）等字樣該學生等所執之旗不下三四百面用以歡迎陸專使其景象甚可謂極一時之盛矣時至九點十分鐘陸專使偕全隨員等十餘人乘專車行抵京站當在車上接見迎迓者嗣後改乘汽車進城站外學生等群相鼓掌高呼歡迎並唱歡迎之歌特陸專使進城後始各散去並聞大總統特派徐指揮使邦傑代表到站歡迎云

五百萬磅借欵之近訊

據某方面消息謂對華五百萬磅借欵各國間之交涉刻已完成關于重要條件之意亦相一致條件有四（一）由英美法國承辦（實際則由日美兩國負担于東京紐育兩處各募集二百五十萬磅之公債）（二）將來新銀團成立時交讓之（三）担保爲塩稅餘款（四）由四國選出委員監察用途是以該問題現已由日英兩國政府移歸舊銀團倫敦本部協議刻關于中國政府之希望條件正在進行協議之中日內俟其決定大約月內即可與中國政府交涉以直入約草簽字手續云云

和會終無開會之望

上海時客談上海和平會議自二次中輟以來北方總代王揖唐全力以謀再開然以所用非人所行不正卒爲南方所反對加之政學會橫梗于中仲裁團煽惑于後以致唐氏左右爲難而王氏現在大有上台容易下台難之嘆也茲復據政府方面所得之消息上海和會仍在不即不離之狀態近日雖有和會正向重開之氣勢進行然四圍形勢變幻莫定果能重開與否尚不能預測且國會閉會之期在邇如劉恩格氏因此問題不日即當歸京故和會前途似悲觀多而樂觀少云

山東問題又開

政府對於山東問題之處置業認別條茲又據要人之談本問題因陸外交總長之歸京因當益形緊張不日即當開國務會議決定對付之方針惟是否徵求國會意見一層現尚屬疑問甚深恐交付國會則議論叢莫衷一是竟至無底止也惟此次之外交問題與南方亦有密接關係且王正廷伍朝樞等南方派專使現均已歸國則政府自當徵求西南之意見焉云云又據一說山東問題近雖由中日兩國提出意見以求解決然以南北意見不一各省督軍主張不同故府方將先交國會議決茲聞國會份子有大多數人主張由國際聯盟會解決究竟能否通過尚不可知云

澄敘官方之明令

據內務總長田文烈呈考核吏治慿中明知事任用定章請頒發明令俾資遵守等語知事爲親民之官職責綦重登進之途稍濫澄清之治何彰前經明令申明任用知事非經試驗及格或保薦核准者不得呈請任命其隸本省人員並照章迴避亦經內務部呈准通行乃比年國家多故吏事未遑整飭法令雖若具遵維呈會核各省區咨報委署各缺多未文章辦理在各省區爲地擇人或亦權宜之計而省自爲政流弊滋多小則開倖進之門大則遂徇私之便嗣後各省區知事無論薦補委署均不得任用不合法定資格及籍本省人員以示限制該部職司察吏隨時認眞考覈如查有違反定章情事立予糾劾此外有關考察吏治事項爲現行法令所未備者並即參酌成規妥擬辦法呈候核定施行用副本大總統澄敘官方孜孜求治之至意此令

西藏問題之條陳

聞川省新派之藏務會議委員黃家鑾前日條陳政府主張對于藏界爲萬不可讓步其要點如下（一）甘孜新路四川貴州雲南均與西藏緊接去此則藩籬盡撤（二）印度與藏交界如自去西藏不但以領土拱手讓人英且由印度西藏由金沙江西揚子江順流而下足爲我腹心之大患（三）西藏本我領土年來彼屢言自治我未承認苟與劃界名實兩去（四）我之外藩區域不止西藏如與外人劃界將開他處先例云云

▲藏事大會議之預聞 外交部爲西藏問題久不解決恐生枝節俟陸軍總長到京後即召集大會議爲最後之討論預定列席人員（一）蒙藏院總裁貢桑諾爾布或副總裁治格（一）熊克武代表黃家鑾（一）陳遐齡代表陳啓圖（一）青海王公代表未詳並聞此項藏事大會議即定於二月初間正式召集

制憲問題與舊議員

和會中輟以來新舊國會對於制憲問題相持莫下聞舊國會議員王家襄等一百四十三人昨在正誼學社開會關於制憲問題討論極久並擬就宣言書一篇經各議員簽字宣告全國茲覓得原文錄下去年八月間因上海和會擱淺有期同人等對於憲法問題曾在北京集會議決一種意見擬就電稿親筆簽名本擬即日發表續因和會中輟暫爲擱置今則時局危迫而南北統一和平迄無實現之望同人等盼和情殷用特力將議決原稿通告全國民國肇造九年於茲法律問題實爲焦點今欲促成和局當因國基非制憲不足以解決憲法爲國家根本所寄制定機關必完全合法方能全國共守垂久弗敝同人等以爲今欲依法解決惟行以民國六年六月十二日以前之國會剋期召集第五十七次之憲法會議俾民國憲法早日告成憲法上之國會剋期召集庶爭議可以悉除而國基可以永奠愛國愛法人同此情諒亦區區謀者公鑒

西南謀和經過密訊

十七日廣州快信云前次岑莫赴桂與陸榮廷謀商議和此事已早報告但其中詳情如何及其所謀之結果如何世人多不得其真相記者（訪員自稱下倣此）近從省中政學會某中堅人處得探悉其眞秘密特公之於世以饗閱者惟此事關係重大不能爲某中堅人守秘密之信用不無抱歉於心也

▲岑陸會議之由來 某中堅人云吾政學會至今失敗已無可補救矣蓋嘗棋子賦於一著豈不可恨雖然郭松年楊明之鹵莽滅裂亦斷有此報也吾道料今後之難堪有加而無已吾意不久廣州必有大風波發作吾爲個人計實不能不作潔身之想也君欲知如何失敗乎吾可原原本本以告之當國會改組風潮正盛時松年錫鑾出主意以陸氏命在龍州會議決定主和吾人今欲拉陸氏幫忙當迎合其意以謀和必能得其歡迎遂乘不注意和議之時秘密與陸協定以其與徐世昌交涉突然宣布吾黨即可多得大利益則此改組之網根本取消矣豈非上策一般謀臣軍士咸贊其說遂命莫氏先去見陸代達岑意謂欲來與幹老商議和議當陸氏欲和不得之時突聞此信當然利用岑氏主和以歡風穀故遂命邀請岑來此陸會議之由來也

▲岑氏摺中之條件 會議時岑出由松年交來之手摺示陸其中由議和條件也共計十條數大條如下（一）由和會承認徐世昌爲大總統（二）舊國會限三個月內制定憲法後與新國會同時解散（三）北京須任命唐繼堯爲參謀總長（四）岑春煊爲八省鐵路督辦（五）陸榮廷爲副總統兼領兩廣巡閱使（六）李根源爲陝西督軍（七）李烈鈞爲福建督軍（八）吳景濂爲湖南督軍（九）呂公望爲浙江省長（十）譚延闓爲湖南省長（十一）劉光烈爲四川省長（十二）于右任爲陝西省長（十三）方聲濤爲福建省長（十四）林葆懌爲海軍總司令如林不願則須任爲海軍總長（十五）新內閣之組織須得軍政府之同意（十六）北京須交現欵三千萬元於軍政府爲善後費用（十七）軍政府移交案件北政府須承認之（十八）外交問題不必過於追究此條件之大概也

▲條件已全體畫押 聞於以上正條之外尚有附件數則內容大約係黨費及章浛張谷四人地位問題陸見此各條謂頗爲盡善至於吾之總統及巡閱使問題君可自爲交涉可不必列入條約內岑亦謂然由是本謂衆人既贊成此種條件內須簽字以憑分途進行陸岑先簽自次之隨行之郭松年曾其李曰垓李書城亦內次錄畫押此當日之內容實際也

▲通電拍後之反響 岑陸會後遂分各代表赴滬謀與北方分代表接洽以便進行又令莫榮新密電西南各要人謂和州會議議決條件之第一條係促進和平吾人應須遵守請同電郴州組公處擬稿聯名電勸雲催促再開議和其時政學會內部頗多得意志滿者謂轉瞬即爲富貴人物豈知好事多磨老莫之電先爲貴州所反對謂不得北方承認條件大概各省亦遂默然不語而李曰垓奉岑命持條件赴滬要求唐竟同意唐大不謂然前日李自來函發明與聞此事語極牢騷來否亦未定同時劉顯世來電謂參戰軍之解散日本密約之取消國會制憲之承認不得北京同意萬不可再開會唐繼堯亦來電贊成公式議和但須注意救國認法事南不可專重個人兩題此岑陸會議之密約已此遂完全擱淺矣記者聆至此深嘆其慘淡經營之密謀竟爲黔滇兩處所敗壞亦頗爲灑同情之淚而劉顯世唐繼堯亦誠闊闊濁世之佳公子哉

粵桂系內訌未已

▲莫榮新舍陸就岑

粵桂兩系時有衝突已誌各報茲據新自粵來者言自梁燕孫到港以後粵桂兩系意見愈深彼此均派人密招匪徒（聞桂系所派爲袁帶粵系所派者爲李根源）以壯聲勢近聞莫榮新近見粵系氣焰政學系頗欲與己接洽因思利用此機會擴張勢力現已決然舍陸聯岑並爲收買人心計近日廣聘顧問諮議甚多但廣州各政客及香港諸老成則聞應聘者甚少

倪督病況與姜幹老之慰問

倪督病況現經德醫施以注射手術略有轉機可保無虞然一時難以恢復原狀自請開除現職故政府當局對於此席頗爲鄭重日前會議時某派推舉段芝貴某派保荐張少軒某派推薦姜幹老結局派遣幹老往慰問病況並與倪督會商接收安武軍之手續一俟就緒即有明令發表安氏督皖云云

長江之電氣事業

據某方面消息英人卜愛爾氏最近於重慶之下流所謂三峽之處實地調查謂其水力足起三百二十八萬二千四百匹馬力之電力較之美國納格拉瀑布之水力更爲強大故將於巫山縣之青石峽地方設立水力電氣公司以爲長江沿岸一帶機械工業之動力其預算之經費開爲瓦縣與巫山間之修治費及巫山夔府安平雲陽小江忠州涪州等七處之水閘費與裝置水電機等費共須八百二十六萬磅現將集合英美兩國資本及中國梁士詒等交涉開辦云

航空路線之劃[illegible]

航空處前以軍用飛機均係一九一式不適于用曾向某國定購新式飛機近頃該機已將陸續運到航空處已會同各處員劃定國內航線計分三條（一）西北航路由北京經張家口至庫倫（二）中[illegible]航路由北京經保定至[illegible]（三）長江航路以宜昌爲起[illegible]昌南昌以至上海云

社會瑣聞

▲王女士蹈海奇聞（廣東） ▲莫名其妙

粵省立女子師範畢業生王淑宜蹈海溺斃一事其中真象外間多未明瞭茲聞該校同學查得死者此次自盡情節離奇殊出意表之外蓋該生在校畢業每考多列前茅於體操運動各科尤稱特色自畢業後現充盛懿粵華兩校音樂教員本年六月始在省垣結婚婚事既畢復返母家銷任教員如故伊夫則以該氏歸寧太久甚頗快怏昨乃親發一函罵交王氏致閱原函辭意極爲憤激該氏閱竟即攜婢後親往夫家先將房中貴重物品收回隨告伊母托稱因事赴港即攜侍婢一人同搭金山輪船大餐樓艙舟次急水門時正值天色如墨該氏探囊取出銀兩命侍往購電燈及返已失王氏所在翌日伊家聞耗立僱漁艇多艘馳往打撈一面報由夫家協同設法至昨日始有屍首浮起雙睛已爲魚類啄去後始備棺埋殮王該氏所以尋死之故一說稱伊夫函內有不必歸來我已另娶之語致觸其憤一說謂該氏嘗未嫁之先已與同學何姓結爲閨中膩友出閣之日實以父母之命不敢不從而草草嫁之非其本志既嫁之後則一夫一友有左右爲難之感與其兩情俱失不若早死爲安因此遂萌短見然女生結契密友各校近已相習成風何至因是尋死二說比較似第一說較近爲也

▲人間無奈接陰親（江蘇） ▲居然熱鬧

余姚林某家居蘇城婁門有子一人年才弱冠於今年三月逝世林某愛子心切痛不欲生近林妻因夜間得夢其子於生前未授室爲感特異想天開託媒居張姍說同城何姓已故女阿翠爲室阿翠年方及笄亦於三月病故先是阿翠父母始不允許繼因林某遣人再三說合遂得首允訂日（十五日）爲行禮之期二[illegible]賀喜門頗形熱鬧[illegible]別者惟[illegible]已與[illegible]是亦[illegible]

民國九年 廿八日 各人吉凶

▲一白之人所至必受歡迎須注意方吉▲二黑之人以恩加人可使難乎爲繼東坤吉▲三碧之人受人褒獎之日但須慎口舌爲良吉▲四綠之人得意重重之日須以靜養爲要西與巽吉▲五黃之人須運人事否泰之於天坤吉▲六白之人施惠於外家中必得重報東乾吉▲七赤之人事福之日勿過貪酒食東乾吉▲八白之人安行無謀之事不如守常衛生巽與乾吉▲九紫之人受人侵凌之日宜審慎遠之辰東吉

請看鎮咳化痰散

除 止痛

大患之起哉。多始惡寒、壯熱。而頭重身倦。或咳嗽吐痰。或心悶咯血。或發疹發狂。或胸腹痛疼。或下瀉痢疾。遂致大病。故人若有。寒冒傷風。咳嗽吐痰。發熱身倦。頭項頭痛等病。最爲緊要矣。當病症輕微之時。宜快用此鎮咳化痰散。可以去未來之大患也。本藥者按照最新發明特效妙劑。解熱除毒。鎮痛止嗽之藥料。而加化痰消毒藥料。精煉製劑。能殺滅病毒。除去邪氣。去痰止嗽。鎮痛除熱之效。稱絕群藥。全球無比。近來之靈劑也。

製造本舖 奉天城裡鐘樓南路東 長壽堂大藥房 (電話三拾四番) 振替貯金大連三六六番

支店 哈爾濱傅家甸東大街路北 長壽堂大藥房 (電話七十番) 振替貯金大連三五四番

本藥專治。寒冒傷風。惡寒壯熱。頭痛口渴。脈洪無汗。舌顫譫語。耳聾眼昏。舌苔乾黑。咳嗽吐痰。喉爛身熱。胸肋作痛。氣短心悶。肺經受傷。咯血青痰。偏頭痛。四肢骨節痛疼。胃。腸。肝。子宮。膀胱。等受傷發熱等一切。熱症。鎮痛止嗽。化痰解毒。去熱之靈藥。無論男女老幼。俱用見效。有孕不忌。

定價 三日分大洋五角 七日分壹元 十五日分二元 外埠函購加三角郵費

美人月份牌奉送

五彩石印 十五色套版

凡購和合藥水補血補腦新藥後天血胃腸新劑國路福之內無論何品半打以上者於特約店將送美人月份牌一張不取分文期以一月爲限逾時恕不再送

旅行與國路福

吾國幅員廣袤氣候飲食在在不同故旅行家時有水土不服之病而腸胃[illegible]壞又乏良醫殊者若之孝水土不服之症實由消化不良所致若消化力強則保無[illegible]故爲旅行家計必攜國路福常服之消化力日強決無水土不服之[illegible]從致安然旅行

國中一路平順驛驛不缺

國路福係泰昌公司所發明消化新劑消化旺盛良者服之則消化力轉弱爲強無病者服之消化力益加

定價 三角五 七角 一元八角

虔製本舖 泰昌製藥公司

各埠均有代售

特約店：奉天 井上誠昌堂 平記大藥房 東亞洋行 若林大藥房 井上誠昌堂 信昌大藥房；長春 大連 南京 濟南 井上誠昌堂 藤田大藥房 小林大藥房 九三大藥房 文明公司；奉天 哈爾濱 漢口 上海 天津 佐藤廣濟堂 井上折平藥房 思明堂藥房 東亞公司 金山大藥房；鐵嶺 營口 漢口 青島 北京

中日合辦 正隆銀行 奉天支店

本行除照一般銀行例理一切外匯存款各項事宜如左一所有辦理存款發事宜以親切爲宗旨一放貨及匯款以公債票爲抵押以顧主一凡放貨各欵凡各種公債票照市價從優交易一兌換金銀小洋事宜照市價格外公道以一律條

奉天新市街 電話六八〇番

奉天小西關 電話長日二五三番 中二七一番

本行 大連 總辦 安田善三郎

分行 營口 開原 錦州 長春 鄭家屯 撫順 天津 旅順 芝罘

東京竹内製 金庫

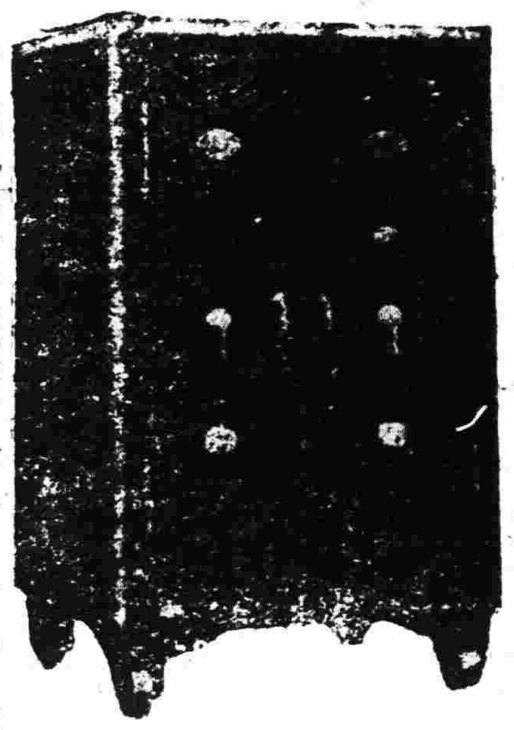

竹内金庫由完備之工場巧妙之機器諳練之工師所製成其品質之優秀製產額之多大實占東亞第一位

購金庫者往往以其外表之類似遂以爲同一之物此大誤也

滿蒙總代理店 奉天城內 昌和洋行 電話日七五六番 中九六五

特約店 大連市伊勢町 藤飯洋行 長春新市街 金泰洋行

石炭販賣長價廣告 金建貯炭場渡

種別	切込	塊	粉
本溪湖煤	一九.〇〇	二二.〇〇	
撫順煤	一六.六〇	一八.二〇	一五.八〇
煙臺煤	一三.六〇		
牛心臺	一四.二〇		
小瓢屯	一四.一〇		
乾窩	一四.六〇		

但馬車錢在外

右自十二月十一日實行長價販賣望各界照舊交易是盼

右各販賣店啓

販賣店名及電話番號：大昌煤局二〇九 福記四〇二 義昌號七四五 寶發公司五三六 公益公司五四四 南滿公司五二六 大昌煤局二〇九 福記煤局四〇二 三有公司二四三 益發公司七七四 松昌公司一七四 東亞公司一七八 公益公司五四四 寶發公司五三六 東亞公司一七八

完全淋藥

淋者淋濁也尿道發炎溺不通暢必淋瀝而下故日淋症又名白濁此症緣因或由娼妓之傳染或由患此症者之交接或感受風寒或房勞過度故致病之由而不同也此症有急性慢性之別初起爲急性淋日久則爲慢性淋也初則尿道搔癢小便頻數淋次疼痛白濁淋瀝不止或則洩精甚則出血以致全身倦怠痛苦難堪日久失治諸病叢生必及於危本藥房近由歐西購到特別新藥復加炮製名曰殺菌止淋丸專能殺菌解毒清淋去濁無論何種淋症均能神效輕者一星期全愈重者二星期除根誠爲世界獨一治淋之聖藥也〇各界諸君如患此症經過多醫不效服藥無功者請嘗試之方信言無虛謬耳〇此藥一日服六粒定價小洋五角〇一星期量四十二粒定價小洋三元外埠函購加郵費三角

奉天大西關上頭 英美大藥房主任侯鳳崗謹啓

營業課目

藥種賣藥 醫療器械 繃帶材料 商

中華民國奉天府小西關大街路南 廣濟堂藥房

電話 日本二三三番 中華分局八一番 電略クスリ 振替 東京四九九五 大連一六八四

支設 分店
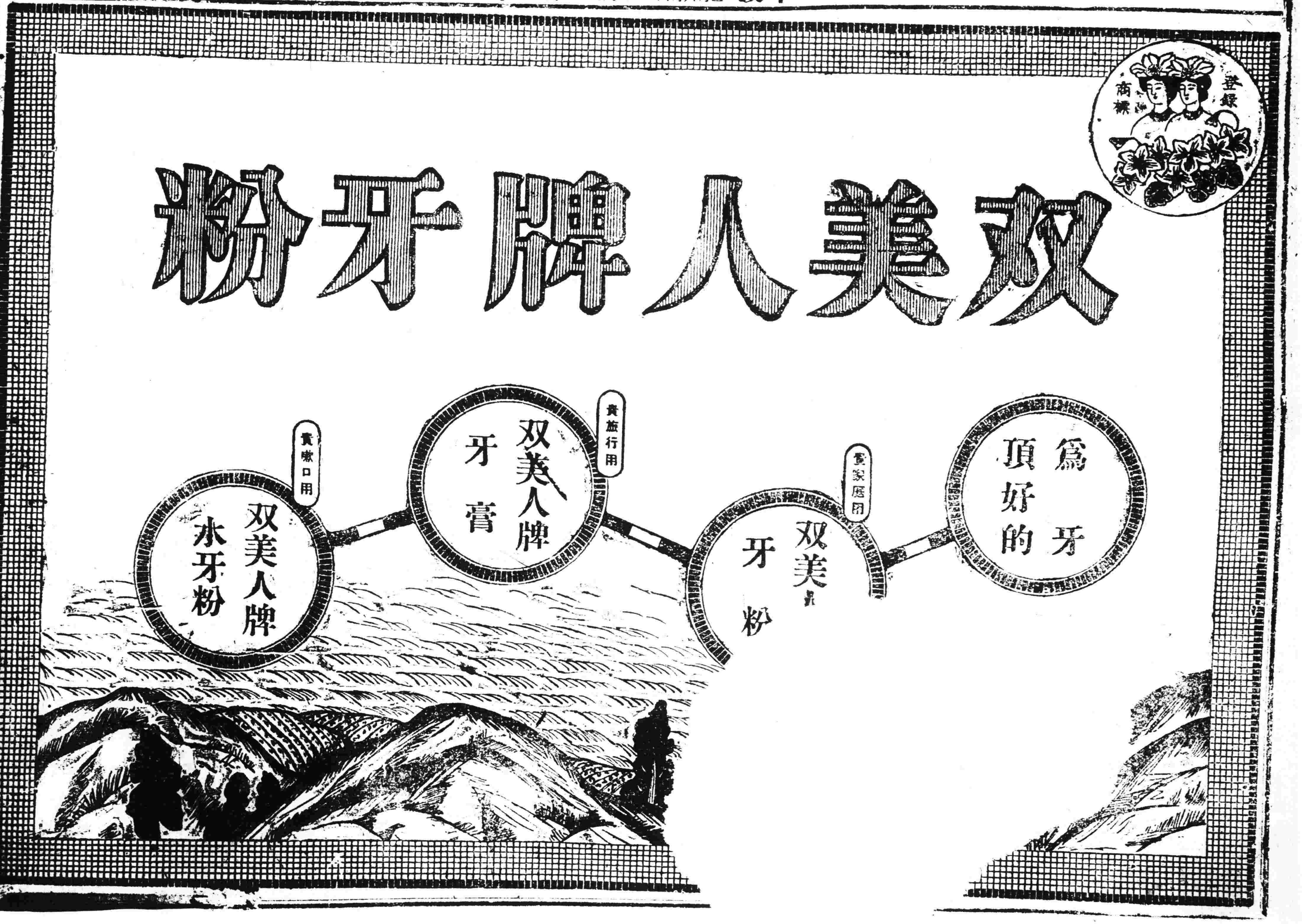
支店遼源縣鄭家屯 支店通化縣紫草路 支店興京府新賓街 支店蒙古白音太來